朝鮮日報
朝刊
本紙朝夕刊十二面

社說

九個國條約國會議開幕
平和的解決의限界

一

九個國條約國會議는 마침내 지난 三日부터 白耳義首都부랏셀에서 開催되엿다. 一九二二年 九個國條約 締結當時에 調印한 九個國中 日本을 除한 八個國은 勿論, 그後 이 條約에 參加한 七個國과, 條約에 加盟치 안흔 蘇聯, 브라질等까지 出席하야 十九個國代表가 一堂에 集合한 大國際會議다. 이 會議는 勿論 極東에서 發生한 日支紛爭을 處理하기 爲한 會合이니만치 世人의 注目을 끄는것은 말할것도 업거니와, 이 會議가 가장 注意를 끄는것은 이것을 開催하게된 經緯다. 即 日支紛爭이 이러나자 支那는 九月에 開催되는 聯盟理事會에 聯盟規約 第十條, 第十一條를 援用하야 聯盟의 處理를 要請하얏는데 支那도 自信을 못가젓거니와 聯盟도 解決할 自信을 가지지못하고 聯盟上 總會를 열고 二十三個國 諮問委員會에 이 事件解決을 委囑하얏섯다. 그러데 十月五日 第三者的 立場을 固守하든 米國루즈벨트大統領이 演說을 하고 九日 헐國務長官도 强硬한 聲明을 햇스므로 二十三個國委員會도 即時 九國會議開催案을 採擇하고 이 會議를 開催하게되어 이會議는 英米合作으로 된것처럼 뵈는것이다.

二

그러나 아모리 英米가 合作하야 단할지라도 만상 九國會議를 開催해 노코보면 解決할 道理가 確然한것이 아니다. 即 英米는 모다 日本을 强制하는것보다 日本과 協調하야 解決할생각을가젓스니 그것은 英首相, 外相의 聲明에나, 米國政府의 發表에나 一致한 見解다. 그런데 日本은 被告의 立場으로 同會議에 出席함은 不名譽라하야 出席지 안할것이다. 第三者의 如何한 介入도 不許한다고 聲明하얏다. 그러므로 日本을 會議에 參席케하야 調停하랴는 計畫은 成立되지 안흘지며 日本을 會議에 參加치안케하고 調停하랴해도 日支가 모두 首肯할만한 條件을 提出해야 될터인데 그런 案이란것은 찻기 어렵다. 一例를 들면 支那는 蘆溝橋事件以前의 原狀恢復을 前提로 안는 停戰에는 承諾할수업다고 하는데 그런案을 日本이 默從하리라고는 생각되지안흐며 現狀대로의 停戰엔 支那가 應諾치 안흘것은 勿論이나 日本도 不應할것이다.

三

이와가티보면 九國會議는 結局 圓滿한 解決方法을 어들수업다 해도 過言이 아니다. 會議의 決議를 日支兩國中 服從치 안는 나라에는 制裁를 하리라는 說도 잇스나 九國條約에는 그런 條文도 업슬뿐더러 그럴 생각을 가지고 안고 잇다. 昨日 開幕된 九國會議席上에서 한 各國代表의 演說을 보아도 蘇聯代表를 除하고는 制裁云云의 文句를 쓴이는 一人도 업다. 英米에 그런 意思가 업고 따라 道德的 支持밧게 다른 實力을 못가진 小國等이 制裁를 云云치 안는데 蘇聯 一個國의 意思대로 決定되리라고는 생각되지 안는다. 그러므로 九國會議가 日支紛爭을 解決하리라고는 생각되지안나니 萬一 英米代表가 萬一 九國會議가 失敗되면 英米兩國民의 輿論에 依

太原으로! 太原으로! (十月三十日平定附近에서)

伊太利各新聞 會議前途를悲觀

【羅馬四日發同盟】三日의 伊太利各紙는 九個國條約會議에 對하야 各其論評을加하엿는데 모두 會議의前途에對하야 悲觀的으로 기우러젓다 特히조른날레、데、이타리아紙는 社說에서 左와如히論하엿다

今回의九個國條約會議가十九個國의 參加를 보앗다는 事實보다 [illegible] 增大시킨것이다 會議參加國의 大部分은 會議의 事務를 妨害하야 行動하겟다 말한것은 這間의 消息을 엿볼수잇지 안흔가. 問題는 九國會議에 엇지안코 이나 또는 滿洲事變時와 가티 九國會議가 失敗한後 英米乃至一日內에 一任하고 말것이나 聯盟의 態度가 亦是 强硬할것—에 잇다.

同蒲正太戰線急展
太原攻畧目睫에迫到
娘子關忻口鎭克服코心臟部로突進
兩軍의進擊合體在邇

【北京四日發同盟】正太線同蒲線兩高地로부터 前進又前進하는 太原攻略의 我軍은 正太線에서는 小林、岡崎、鯉登、森本各部隊가 繼續하야 壽陽을 突破하고 三日午後大安驛에 肉迫하야 東方正太線의 交叉點楡次를 目前에 바라보고 太原의 死命을 制하려하고 一方同蒲線方面에 臨한 福田、小堀、粟飯原、猪鹿倉、後藤、長野의 各部隊는 三日夕刻忻縣을 完全히包圍하야 四日午前一時 이를突破하고 太原北方의 要地關城鎭에 肉迫하엿다 關城鎭으로부터 太原까지는 十里、大安鎭으로부터 楡次까지는 約七里로 모두 山岳地帶는 다지나고 緩慢한 傾斜로된 平地이다 閻錫山이 太原의 最有力한 前衛陣地로 자랑하든 西方의 娘子關、北方의 忻口鎭도 이미 崩壞되여 日本軍은 마침내 太原의 心臟部 大安、關城鎭에 肉迫하엿다 攻略의 分進包圍陣은 宛然日露戰爭時遼陽戰의 規模를 헐신 雄大하게한 感이잇서 安奉線으로부터 나간 第一軍 滿鐵沿線으로 前進한 第二軍이 遼陽에서 合流한것과가티 同蒲、正太兩線으로 進擊한 我軍이 大安、楡次의 前線에잇서서의 合體는 이미 時間問題로되여 太原攻略戰의 開幕은 刻刻으로 切迫되고잇다

地點에서 抵抗할수업시 一路敗走하게된것이다 如斯히하야 我軍은 太原盆地에 進入하엿다

【關城鎭四日發同盟】我快速部隊의 山岳部隊先遣隊는 四日午後三時二十五分關城鎭의 第一線陣地를占領하고 日章旗를날리엿다

太原北方敵要害
關城鎭을遂占領

【天津四日發同盟】三日忻縣을占領한 我福田追擊部隊는 得意의 快速을 利用하야 疾風과가티忻縣盆地를 突破하고 四日午前十時半頃그南端太原의 前線陣地關城鎭에 進入하야 同地를 占領하엿다 敵은關城鎭 南方山地一帶의 旣設陣地를 버리고 南方으로 總崩潰하야 退却中이다

【天津四日發同盟】同蒲線方面에잇서 皇軍의 先鋒部隊에 占領된 關城鎭은 太原道路의 隘路를 扼하야 前面으로부터 東西에至하는 堅陣을 構築하고 太原防禦의 前衛로서 이를死守하고잇섯는데 我急追로 敵은 이

北支戰況

【北京四日午後四時二十分發同盟】本日의戰況은左와如하다

一、同蒲線方面
福田部隊는 本日午前三時石嶺關(太原北方九里)附近을 追擊中이다 敵은全然潰亂狀態로되여關城鎭附近의 旣設陣地에依據할條暇도업시 南方으로 退却하고잇다

二、正太線方面
今日午後一時三十分頃小林部隊는 楡次東北方約六里安寧鎭南方을 追擊中이다 鈴木部隊는 同時刻松塔鎭(壽陽南方六里)附近에서 退却中인 敵二百을擊滅식혓다

三、京漢線方面
我部隊는 今朝부터 彰德敵軍을 急追中인데 午前八時頃停車場附近一帶를 占領하엿다連하야 南門附近을 攻擊하는中이다

太原占領時間問題

【關城鎭四日發同盟】山西平野를席捲하며 燎原의火와가티 南下하는 我村井、福田、長谷川各快

아 [illegible] 四日午後三時二十五分 [illegible] 太原까지 [illegible] 太原占領은 時間問題 [illegible]

加藤朝銀總裁 正式辭意表明

【東京電話同盟】朝銀總裁加藤敬三郞氏는 今般後進에길을 여러주기爲하야 勇退하기로되여 賀屋藏相에對해 正式辭意를 表明하엿다 大藏省에서는 近近後任銓衡에 着手하엿는데 後任總裁의任命은 來十二月七日 加藤總裁의 任期滿了와 同時에 發令될터이다

旣定方針을堅持코 再招請에도不應
會議에對한帝國態度

【東京電話同盟】支那事變을 對象할 九個國條約國會議는 日本의 不參加로 劈頭부터 자못 低調이엇는데 어低調를打開하고 會議를 有效하게할 目的으로 이든 英國外相이데비스、米國代表데보佛國代表等은 三日非公式會議를 行하고 日本의 再招請案을 議決하려하는 空氣가 濃厚하게되엿다

그런데 帝國으로서는 아직아무런公報에도 接하지아니하엿슴으로 再招請에 應할지 그與否에 對하야는 只今 意思表示치안코 監視的 態度를 繼續하고잇는데 四日의 九個國條約會議의 結果 日本再招請案이 採擇될 境遇에는 我方으로서는 大要左와如한 見解下에 再招請에 應하지안흘것이라고 觀測된다

一、帝國政府는 今次九個國條約會議가 國際聯盟과 不可分의 關係에 잇는 所以를 指摘하야 一、非聯盟國인 日本이 聯盟의 提唱에 依한 本會議에 參加하지못하는 所以를 宣明하는 一、聲明과 回答을 發하야 不參加를 表明하엿스므로 四日의 九個國條約會議第一日에 假令英米佛伊蘇等 五個國의 名의 形式을 取한다하드래도 日本은 右의 九個國條約會議의 延長으로 看做치아니할수업다 一、支那事變에 對한 我方의 態度는 日支兩國間에서 解決方法을 講究하는 原則을 堅持하고 이不變의 原則에 合致치안는 第三國의 介入은 事態를 益益 紛糾시킬 東亞永遠의 平和를 確立하는 所以가아니라고 思惟한다

日本再招請案審議
出席拒絶時는五國委員會組織
調停可能性을審議

【브뤼셀三日發同盟】三日AP特派員의 確聞한바依하면 英米佛代表는 四日午後의 非公開一般會議에앞서 午前에 各國主席代表會議를開하고 日本再招請案을 審議하기로 決定하얏다고 한다 右는 三日夜의 이든, 데비스, 델보스의 英米佛三國代表의 私的會談에依하야 決定된것인데 三代表의 意見이 一致되자 데보스佛代表는 即時 各國主席代表를歷訪하고 諒解를 求하얏다고한다

그러나 再招請에 對하야 各國의 意見이 一致되지안커나 或은日本이 어듸까지든지 出席을拒絶할 境遇에는 아마 英米佛伊蘇五個國主席代表로 成立된 特別委員會를 組織하고 日本이出席하고아니함에 不拘하고 調停을試할 可能性에對하야 協議를하게되리라고 觀測된다

全體會議는公開 委員會는非公開

【브뤼셀三日發同盟】白耳義外相스파크氏는 開會式演說終了後議長選擧를 提議하엿는데 和蘭代表데, 그라에프氏는 스파크氏를推擧하고各國代表도이에 贊成한結果 스파크氏가議長에 當選되엇다 스파크氏는 議長當選에對하야 謝辭를 述한後 白耳義代表部書記官데氏를 會議의事務總長에 任命하도록 提議하엿든바 異議업시 決定되엿다 이어서會議는 全體會議는公開 委員會는 非公開로하기로 決定되엇다

大野政務總監 產試出席者招待

大野政務總監은 四日午後六時官邸에서 朝鮮產業試驗調査機關連絡會議出席者三十名을 招待하야晚餐會를開催할터인데 今般會議出席者는 左와如하다

▲穀物檢査所 所長 石塚峻▲水產製品檢査所 所長 江口鋒太▲種馬牧場 場長 油井岱治▲種羊場 場長 坂倉海三郎▲農事試驗場 場長 湯川又夫▲中央試驗所 所長 山村鋭吉▲獸疫血淸製造所 技師 赤澤徂▲水產試驗場 場長 西田敬三▲林業試驗場 場長 鈴木德二▲燃料選鑛硏究所 技師 豊田秀象▲地質調査所 所長 立岩巖▲觀測所 所長 國富信一▲專賣局硏究所 技師 芳三郞▲京畿道內務部長 小一▲京畿道產業部長 尹泰彬▲忠淸北道內務部長 吉岡三浦▲忠淸南道內務部長 田中保太郞▲全羅北道內務部長 門脇默一▲全羅南道內務部長 信原聖▲全羅南道產業部長 李源甫▲慶尙北道內務部長 松本三郞▲慶尙南道內務部長 李昌根▲慶尙北道產業部長 大野謙一▲慶尙南道產業部長 嚴昌燮▲黃海道內務部長 佐佐木忠右衛門▲平安南道內務部長 白石光治郞▲平安北道內務部長 關口聰▲江原道內務部長 廣田正洪▲咸鏡南道內務部長 佐佐木高治▲咸鏡北道內務部長 李聖根▲

敵의各砲兵陣地를 陸軍航空部隊爆擊
浦東砲陣에反復爆擊

【上海四日發同盟】陸의 禿鷹軍은 四日午後五時五十分 링컨路南方地區에 飛去하야 敵追擊砲野砲 各陣地及 五段構築의 强固한 敵陣地에 猛擊을 加하엿다

【上海四日發同盟】海軍航空隊千田部隊○○機는 四日午後三時부터 三時間半에亘해 我楊樹浦附近을 괴롭게하는 浦東의 敵砲兵陣地에 猛烈한反復爆擊을 敢行하엿다

【上海四日發同盟】上海軍發表

一、藤井部隊는 昨三日午後三時頃 汇橋鎭南方地區에서 蘇州河를 渡河하야 今朝來 脇坂、下枝各部隊와 連絡하야 當面의 敵을 追擊中으로 逐次이를 南方으로 壓迫하고잇다

二、我飛行部隊는 今朝來主力으로써 地上部隊에 協力하야 齊家南、北新涇鎭附近을 猛烈히 爆擊하야 敵에 多大한 損害를 與하엿다

三、安達、淺間部隊方面에서는 前日에 繼續하야 今朝來南翔東側陣地에對해 攻擊中으로 戰況은 有利하게 進展하고잇다

新共軍改編部隊를 北支方面서組織
總指揮官에葉挺任命

【新京三日發同盟】三日의新京日日新聞南京特電에 依하면 南京政府는 最近共產軍을 改編하야第八路軍을 組織하고 山西戰線에 配置하엿는데 如外目下漢口를中心으로 前共產軍으로 成立된第四軍을 組織中이라고傳한다 右第四路軍은 各一萬五千의 兵力을가진 二個師로 成立되엿는데 이에 各其若干의 非共產部隊를 配備한것이다 新共產軍의 指揮官에는 葉挺將軍이 任命될模樣인데 近近北上한後 第八路軍에 加하야 日本軍에當할것이라고觀測된다

總督訓示要旨

產業에關한 試驗調査機關連絡會議에잇서 南總督訓示要旨는左와如하다

朝鮮에엇서서의 產業各部門에 耳한開發에 對하야는 今春道知事會議其他 各種機會에 朝鮮統治의 重要項目의 一로서 諸位의 奮起를 促한것은 이미諒承하고잇스리라고생각한다 그리고 그急速한 實現은 現下局面에徵하야 必要를 益益痛感하는바로 全鮮域에 耳하야 農、畜、林、水各生產資源을 扶殖하야 水力地下資源等 진실로 豐富한 資源을 包藏하고잇는 朝鮮에엇서서는 이들을 完全히 利用活用함에 는 專心盡力함을 今後의 吾人의 實務라고잇는다

最近朝鮮의 各種產業發展은 此等資源開發과 朝鮮에 地理的으로 好條件을 具有한것에 依한것인데 一面產業의 基礎的 硏究機關인 各試驗調査機關의 活動及 產業行政의 實際的 勤勞에 負當하고잇는 各位의 努力에 그것이다 特히 工業朝鮮의 建設이 나날이 進陟하는바 또한 큰것이다 그리고 朝鮮產業은 重工業的 實現하고 잇는것은 各種原料資源의 工業的 利用에 對하야는 今後特히 努力할 必要가잇다고 멋는다 그리고 現下 經濟界는 此等 試驗調査機關及 產業行政機關의 積極的活動을 要求하고 더욱緊切한것은 再言할 必要도업는데 現在各試驗調査機關의 內容施設을보면 아즉整備되지못한 關係上 充分한 機能을 發揮할수업다 特히 各機關相互間及關係行政機關과의 連絡에잇서 甚히 消極的인感이잇는 現狀으로서는 飛躍하고잇는 朝鮮產業의 指導機關으로 그機能이 充分하다고할수업다 따러서 此等機關의 擴充强化를 圖하는同時에 各機關相互及行政機關과의 連絡을 一層緊密케 하야 그機能發揮上完璧을 期할은 勿論이오 現下의 重大한 時局에 臨하야 朝鮮

中歐、발칸一體로 防共戰線을結成?

【羅馬三日發同盟】最近伊太利의 中歐及발칸諸國에對한 防共交涉은 갑작히活潑하게되여 外交界의一部에서는 獨伊를中心으로하는 中歐及발칸의防共戰線結成의 氣運에 擡頭하고잇지나안는가하고 觀測하고잇다 하바스通信은 이를證明하는것으로 左의事實을 列擧하고잇다

一、駐英리벤트롭獨大使는 去十月二十二日羅馬를 訪問하얏는데 다시再次羅馬를 訪問하게되엿다
一、左와同時하야 루마니아의조
一、相某海相인 라듸氏는 四日羅馬에到着한다
一、유고슬라비아首相 스토야노빗치博士는 十一月中에 羅馬를訪問하고 獨逸을 訪問하야 伯林으로 떠난다
一、同時期에 차노伊外相은 土耳其의首都 앙카라府를 訪問할豫定이다
一、伊太利政府는 最近 波蘭國과의 接近策을 試하고잇서 新聞界에서도 盛大히波蘭及헝가리外相을 賞讚하는 記事를揭載하고잇다

日暹通商條約 兩者間意見一致

【東京電話同盟】去八月以來我村井駐暹公使와 暹羅國外務省間에 交涉을 進行하고잇든 日暹新通商航海條約案은 이번兩者間에意見의 一致를보게되여 近近調印하게되엿다 右에對하야 外務省은 三日正午左와如히發表하엿다

日暹新通商航海條約案은村井公使와 暹羅國外務當局의間에 同公使着任以來 三個月에 亘하야 交涉中이엿든데最近彼我의間에完全히意見一致를보아 近近調印하게되엿다 我方은本交涉에當하야 終始暹羅國이 東亞에서 我國과 緊密한 關係가잇슴을 考慮하고 어에鑑하야 暹羅側도我方과의友交關係增進을 念頭에두고 여에努力한까닭에 交涉은極히 圓滿히進陟되여 如斯히 大規模的條約案內容에對하야 凡三個月이라는거의記錄的 短期間에 締結을보게된은 慶賀하는바이다 暹羅國은 現在歐米諸國과 新條約의 交涉中인데 我方은 右와如히列國보다먼저 條約案에 對하야意見의一致를보게되여 兩國親善關係는 이에依하야 今後益益增進하게될것이다

德州縣公署 籌備處設置

【德州三日發同盟】德州의 復興은 顯著하야 二萬의 住民中九割은 歸還하야 生業에 奔忙하고잇는 現狀이다 一方治安維持會에서는 어情勢에 應하야地方政治機關의 再建을 續行하야縣公署籌備處를 城內에 設置하고 開所準備를 進行하고잇는데 近內務、警務、財務、土木各局長의 人選을 決定하고 各局을設置하야 縣政을 處理하려하고잇다 이것이 實現되는때에는 山東省各地에 주는 政治的影響은 相當히 注目할만한것이잇다

夕刊後市況 四日

◆大阪 棉花 後引◆	當限	五七九〇 先限 五一九五
◆橫濱 生糸 後引◆	當限	七四五〇 先限七二〇〇
◆大阪 人絹 後引◆	當限	六〇八〇 先限 六四六〇
◆福井 人絹 後引◆	當限	六一〇〇 先限 六四一〇

優良講義錄推奬
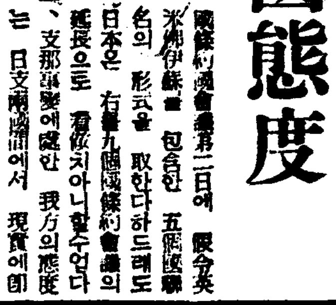
自宅獨習 一ケ年で中學卒業
全鮮獨學靑年諸君! 葉書一枚를 發하라! 立身의 始初는
日本第一 어데보다도 卒業이 쉽고 어데보다도 會費가 싸고 어데보다도 알기가 쉽다
見本無代進呈 葉書로申込하시라
東京市牛込台町九 大日本通信中學校

巡查志願
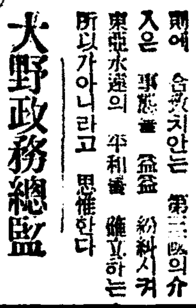
巡查受驗案內付 講義見本無代進呈 葉書로申込하라
東京市牛込台町一九 日本警務敎育會

鐵道員養成講義錄
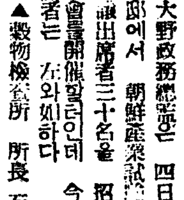
나도되고십다鐵道員
參考資料付 內容見本葉書申込하라 無代進呈
東京牛込台町十九 日本鐵道敎育會

飛行家志願者募集
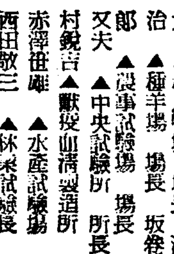
見本과規則 無代進呈
東京市牛込臺町十九 日本飛行敎育會

遞信官吏가되는法
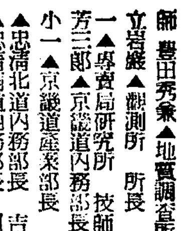
見本과規則無代進呈◆
東京市牛込臺町十九 日本遞信敎育會

自動車運轉手講義
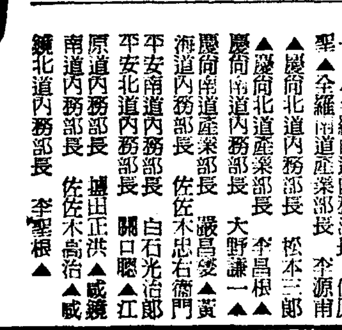

나도되고십다運轉手
東京牛込台町十九 日本自動車敎育會

藥種商受驗講義錄

東京市牛込台町十九 日本藥種商敎育會

手紙習字講義
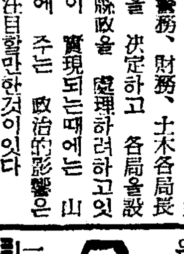
一生의損 惡筆
見本無代進呈◆東京市牛込台町十九 日本習字敎育會

毛深い方へ 脫毛劑ラベル

男 女
男子의恥 多毛醜顔은
◎効力第一

說明書進呈
進文館藥品部

鑛業朝鮮의快氣焰 一年間二千萬圓增産

昨年中鑛産一億一千萬圓 産金額이六割以上

소화십일년도 조선의광산액은 총독부광산과에서 그개요를 발표한바잇섯는데 최근에 이르러 그상세한 조사가완성되엿다 어번 조사에의하면 최초의 계산액보다는 약이십만원이 감소되여 총액일억일천사십이만구천여원으로 전년도보다 이천이백사십구만여원의 증가다 어제어차의 조사로 이십만원의 감소를보게된것은 석탄의 가격변동에의한 것인데 그중주요광산물의 종류를 보면 금(金)은 광산물중에도 수위를 차지하고잇는 산금액이 륙천륙백칠십여만원으로 전년보다 일천륙백여만원의 격증을보여 광산물의왕 적을 차지하엿고 그다음으로철(鐵)이 일천오백칠십여만원으로 전년보다 사십오만원이 느럿고 그다음이 석탄(石炭)의 일천백여만원 동(銅)삼백만원등으로 자세한것은 다음과갓다

鑛種名	十一年産額	前年比
金	[illegible]	[illegible]
銀	[illegible]	[illegible]
銅	[illegible]	[illegible]
鉛	[illegible]	[illegible]
亞鉛鑛	[illegible]	[illegible]
鐵	[illegible]	[illegible]
硫化鐵	[illegible]	[illegible]
탕그스텡	[illegible]	[illegible]
水鉛	[illegible]	△[illegible]
黑鉛	[illegible]	△[illegible]
石炭	[illegible]	[illegible]
高嶺土	[illegible]	△[illegible]
明礬石	[illegible]	[illegible]
螢石	[illegible]	△[illegible]
사이드네	[illegible]	[illegible]
石綿	[illegible]	[illegible]
燐石	[illegible]	[illegible]
重晶石	[illegible]	△[illegible]
合計	[illegible]	[illegible]

(△印은減)

警察所管營業者 總數十六萬名

飮食店四萬二千名을筆頭로 紅裙黨은萬五千名

총독부 조사에의하면 전조선경찰주체 영업자는 소화십일년말현재 그총수가 십륙만삼천오백명에 달하는데 이것을 전년동기에 비하면 팔백구십명의증가를 보이고잇다 이제그주요한 수자를들면 다음과갓다

▲飮食店四萬二千名 ▲酒屋二萬七千名 ▲古物商一萬八千名 ▲妓生七千名 ▲女給四千名 ▲바―뎃다 娼妓三千五百名

이중에 고용상, 기생, 청량음료(淸凉飮料)영업, 녀관, 창기등으로 두 전년동기에 비하야 오백내지 천명의 증가를보이고잇스나 음식점과 려관은 그반대로 감소되어잇다

前獨首相루텔博士 南總督이招宴

전독일수상(前獨逸首相)루텔 박사는『비숀호』대련총령사(大連總領事)를대동하고 오일오전삼시 만주로부터 경성에드러올터인데 이날오후륙시 남총독(南總督)은 속수경성대학총장(速水城大總長)더원(德源)『사부엘』사교(司敎)총독부각국장등이십이명을 청하야 만찬회를개최할터이다

七日은神宮參拜 十日은詔書捧讀式

總督府內의精神作興週間

총독부에서는 오는 칠일부터개시할 국민정신작흥주간에잇서서 그제일일인칠일은 오전아홉시를기약하야 총독부를비롯하야 재경관리일동은 조선신궁에 참배를하게될것이요 제사일인 십일오전열시부터는 총독부청사에서 국민정신작흥에 관한 조서봉독식을 거행하기로 사일 대야(大野)정무총감으로부터 각각통첩이 잇섯다

亂暴한"리야카"

삼일오후경시 십오분쯤 부내 삼판통(三坂通)이십칠번지 박원성(朴元成)방에잇든 박호동(朴浩童)(二)이가"리야카"경(京)일천백륙십삼호에 애란쏘를 만재하고 마포방면으로부터 사대문을 향하야 질주하던중 도화정(桃花町)일번지삼십삼호압해 이르럿을때 그곳을 지나가든 마포정(麻浦町)일백십사번지에사는 삼성학원(三聖學院)생도 정남석(鄭南石)(二〇)이가 자전거를 타고가다가 충돌되여 그자리에너머지게되엿다 곳부근산동병원(山東病院)에다리고가서 응급수당을 해보앗스나 대퇴부에 전치삼주일의 중상을

出家한昭和工科生 溺死體로發見

기보=부내 신당정(新堂町)어백사십륙번지의 사십오호에사는 강한길(康漢吉)(二〇)은 부내 소화공과학교이학년에다니며 지난달팔일쯤 극도의염세증으로자살하겟다고 집을나가섯다고는 기보한바이나 그로부터종적을 알지못하엿는데 삼일오후두시쯤 한강하류에서 의사체로발견되엿다 그는원적을 전북임실군 상관면대성리(全北任實郡上關面大聖里)에 두고 이래이년간 착실히소화공파학교에 재학중 언제든지 우울한표정을하고잇든바 전기와가티자살하엿든것이판명되엿다

結婚費求하려竊盜질

【木浦】결혼비용을 래일노바더두고 그에소용경비가 부족하야엇더한 방법으로던지 결혼식만은 손색이 업시거행할 욕심으로절도를 감행하려다가 미연에발각되여 류치장안에서 고대하든결혼일을 마지하게된 안타가운절이잇스니 그는 원적을 해남군(海南郡)에두고 현재목포대성동(大成洞)사는 서창기(徐昌基)(二)로서 조실부모하고 전전걸식하야 생개를 해오다가 겨우생활의 근거를 붓치 부내산정리 김봉옥(金鳳玉)의외딸과 혼약하기로 되엿든바 결혼에 필요한만반준비는 되엿스나 피로연에 소용될경비가 업슴으로 그것을 준비키위하야 결혼식의 바로전일인 지난삼십일밤부내 모상점에드러가 금고를 열다가 목포서원에게 붓잡히엿다고한다

京城驛前에둔 自動車를盜難

自動車陣으로出動搜查中

삼일오후여섯시반으로부터 열한시까지사히에 경성역(京城驛)압헤노아두엇든 고시정(古市町)조일(朝日)자동차부소유 경(京)구천삼십삼호 일천구백삼십오년형『포-드』차한대가 도난당한것을 사일에야알게되여 소관본정서에 계출하엿다 어보고를바든 본정서에서는 사일밤 부내각서와 전조선요소에 수배하는일방 형사대를 총동원시켜 자동차로 출동시키는등 대활동을 개시하얏다고한다

門外不出의 佛敎美術開陳

盛況中의博物館週間

총독부 박물관(博物館)에서개최중인『박물관주간』은 지난일일부터오는칠일까지 여러가지새로운 진열품이 관람자의 만흔 주목을 끌고잇다 이번주간중에 진열된 특수한 진열품은 소화팔년도에 특별진열시에 소개하엿든 조선고대불교미술의 유품이외의것으로 그 박물관에잇는 소중한 불상이 만히진열되엿고 또 고대석탑(石塔)내의 매장물금 불구(佛具)등도잇서 고대를 고미술을 연구하는사람에 제공하고잇다 특히 이주간동의창자에게는 사진과 간단한설명어 붓어잇든 진열품으로서까지 제공하여 일반의 인식을 더욱거 피하기에 힘쓰고잇다【커트는 경북태백산부석사(太白山浮石寺)에잇든 신라시대의 불상으로 방금 특별진열된것중의 하나이다】

鑛業警察法을制定 勞働者保健施設

生産力擴充에따른勞働力의不足과 無軌道勞働强化傾向警戒

총독부에서는 생업보국(生業報國)이라는 표어미테 전시체제(戰時體制)에따르는 생산확충을 위하야 전조선적으로 로동력을 총동원식히기에 노력하고잇스나 그래도 로동력이 부족하야 부득이 로동시간을 연장하게 되는편계로 너머나 과중한 로동에 견디지못하야 그들의 보건상태는 우려할상태이다 여러해서는 단기간은 몰라도 장기에 걸쳐서 생산확충을 실행하야전시체제에 맛게하려면 로동력의 보충으로 중대영향을 밧게되겟슴으로 총독부에서는 로동자의 보건에 관한 대책을연구중인데 곳대책이 결정되는대로 각공장주에게대하야 로동자에게일정한 시간의일광욕(日光浴)과 보건체조를려행시키여 건강증진을꾀하는한편 임으로 로동시간에 적당한임금을 지불하도록 주의를시키리라한다 그리고 광산로동자에게는필수잇는대로 속히 광업경찰법(鑛業警察法)을 공포하야 보건향상을도모하는한편 로동쟁의의절멸을기하리라한다

新京·奉天間 運轉時間變更

철도국에 도착한 통지를보면 봉천(奉天) 북경(北京)사이의열차운전시간은 지난일일부터 당분동안 다음과가티 변경하야실시하고잇다 봉천서 북경까지에 하로에 보통열차 일회와 급행렬차일회를 운전하며 또봉천서 산해관(山海關)까지도 하로에보통렬차이회를 운전하고 잇스며 북경서 봉천까지는 하로에급행렬차일회와 보통렬차 일회를운전하고 산해관서 봉천까지 운전하는것은 하로에 보통렬차일회이라한다 그리고 객차의 편성은 봉천에서 우수일(偶數日)은 북녕철로국(北寧鐵路局)의 편성, 기수일(奇數日)은 만철(滿鐵)의 편성으로 되여잇다

▲봉천발 오전령시삼십오분 산해관착오후 열두시사십분

▲봉천발 오후두시오십분 산해관착 오후열한시반 천진(天津)착 오전일곱시이십분 북경착 오전열한시십오분

▲봉천발 오전아홉시 삼십오분 산해관착 오후 여섯시삼십이분

▲봉천발 오전령시십분 산해관착 오전아홉시오분 천진착오후세시반 북경착 오후여섯시이십오분

▲북경발 오전다섯시반 천진착 오전여덜시오분 산해관착 오후두시이십오분 봉천착 오후열한시일분

▲산해관발 오전여덜시이십분봉천착오후네시사십오분

▲북경발 오전열시삼십오분 천진착오후두시오분 산해관착오후아홉시오십분 봉천착오전열...

處女誘拐魔

경성에 근거를두고 대구(大邱)광주(光州)등에 려관원까지 두어 서울등경하는 시골의순박한 처녀와 녀자십여명을감언리설로 꾀어다가 부모의승락서를 위조하고 도인장 호적등

지프데리아跋扈

十月中에市內五十餘名發生 各普校生豫防注射

경성부내에는 요지음에『지푸테리』환자가 만히발생하고잇다 지난 일일에는 하로에 여덜명 이일에는 세명 삼일에는 두명이 발생하엿고 지난시월 한달동안에는 각종의 전염병 환자발생총수 일백팔십삼명중에서『지푸테리』환자가 오십일명 (작년시월에는 사십삼명)이나발생하엿다 그래서 경성부내 각초등학교아동에게는 그예방주사를 실시중이나 기타일반아동에게도 속히주사를 마저두는것이 안전하리라한다 예방주사는 경성부위생시험실과 경기도 위생시험실에서 무료로매일 주고잇다한다

情報委員會映畵推選

조선중앙정보위원회(朝鮮中央情報委員會)에서는 방금약초극장(若草劇場)에서 상영중의『스파이전선돌파』라는영화를 그위원회 최초의 추천영화로 추천하엿는데 이영화는 간첩사상을 보급시키는데 유의하다고 인정된까닭이라한다

北鮮線列車脫線

上下列車運轉中止코復舊待機 東部圖們線新乾서

【承良=滿鐵北鮮線=電話同盟】사일 동부도문선(東部圖們線)경원(慶源)을 오전열시팔분에출발한 라진(羅津)행 여섯일렬차는 신건(新乾)역에 오전열시사십삼분에 도착하야 선로를바구어들다가 탈선을하엿는데 이때문에 경성발오백칠렬차는 승량(承良)에서 그복구를 기두리고잇든바 오후세시가되여도 개통할여망이 보이지안허서 각렬차들은 모두 오도가도못하고잇다고한다

二十五年勤續 鐵道局員表彰

十二日職員集會場서

철도국에서는 오는십이일오전열시부터 직원집회장(職員集會場)에서 항례(恒例)에따라 제팔회직원전기표창식을 거행하고 이십오년이상의 근속자(勤續者)에 대하야 성적, 조행이 모두 발군(拔群)한 사람에게 대하야 표창장 및 공적장(功績章)을 수여하고 표창하기로되엿다 어번에 표창될 사람은 대야승정(大野勝貞) 삼근좌평(三根佐平) 량부참사(副參事)이하 일백칠십삼명으로 고등관두명, 판임관 삭십일명, 철도수(鐵道手)이십사명 고원(雇員)오십이명, 용인(傭人)사십칠명이라한다

京仁街道서 農夫를轢殺

間組自動車에치어

【富川支局電話】사일오후네시쯤에 경성황금정(黃金町)일정목일백팔십이번지간조(間組)소유경제오천일백구십삼호자동차를 운전수하복룡(河福龍)(二七)이가 운전하고 인천으로향하야 가든도중에 인천기점륙키로되는지점 부근에서 부천군부내면월갈리(富內面月葛里)사는 엄중옥(嚴重玉)이가 그동생 엄복득(嚴福得)이와 벼실흔구루마를 끌고밀고 서울로오는길에 잘못전기자동차와 정면충돌을하야 아페서끌든 엄복득은 두개골이 깨여저현장에서 즉사하고 말엇다 운전수는즉시주안(朱安)주재소에 자수하야 방금취조중이요 죽은시체는 그친족들이 와서차저갓다고한다

惡臭나는肥料의 施肥者斷乎處罰

汚物掃除令施行規則따라 舊京城府域을指定

조선오물소제령(汚物掃除令)시행규측(施行規則)제이십일조에 『인가가 조밀한지역에서 악취를 내는 오물(汚物)을비료(肥料)로 넣수업다』고규정되여잇는데 수일전에 경기도지사로부터경성부의 시행할 지역은 구경성부내일원으로 결정하야 시행하기로되엿다 그래서 이제부터는채소밧가튼대에 냄새나는 똥여나 오줌 거름을 내는 사람은 여시행규측에 따라구류 또는과료의 처벌을밧게되엿슨즉 일반은 특별히 주의할일이다

明治神宮大會總決算

光輝잇는金字塔

柳君마라손制覇를筆頭로 庭球、力道、自轉車에大捷

第九回明治神宮體育大會는 지난 十月二十七日부터 昨十一月三日까지의 九日間 東京神宮競技場을 中心으로 芦山學校 日比谷運動場 國民體育館等에서 一齊히 열리엇는데 이大會에 朝鮮代表로 出場한 各部選手의 活躍은 絶特하야 柳長春君의 마라손優勝과 中等校府縣庭球對抗戰에 全勝의 戰績을 남기고 無難히 優勝한것을 비롯하야 다음과가튼 光輝잇는 金字塔을 싸아 朝鮮스포-츠界의 躍進相을 如實히 證明하엿다

【中等校庭球府縣對抗】
▲準決勝戰=朝鮮3……0山形縣
▲同決勝戰=朝鮮3……0愛知縣

【大學高專庭球】
▲準決勝戰
延專(尹鎬元 朴正學)4……2慶應(小林 [illegible])
普專(張學均 趙漢益)4……1早大(渡谷 王)
▲決勝戰
延專(尹鎬元 朴正學)4……2普專(張學均 趙漢益)

【一般府縣庭球對抗】
▲準決勝戰=朝鮮3……2大阪府
▲決勝戰=朝鮮3……1東京府

【地方對抗軟球】
▲準決勝戰=清津鐵球團6……0廣島一伸俱樂部
▲準決勝戰=清津鐵球團2……1[illegible]

【[illegible]】
▲決勝戰=早大WMW2……1[illegible]

【[illegible]】
▲五百米=2朴忠浹(明大)四三秒
▲五千米=3張日奭(明大)九分五九秒三
▲千米=張龍鎭(明大)一分三四秒五 4張日奭(明大)一分三六秒八
▲萬米=1張龍鎭(明大)一八分一秒八 5金永俊(明大) 6朴忠浹(明大)

【陸上競技】
▲마라손=1柳長春(遞信)二時間三四分一七秒
▲中等八百米決勝=1[illegible]正萬(培正)二分二秒
▲中等八百米리레이決勝=1[illegible](李愚永、高圭復、白五鉉、李康泰)一分三二秒四
▲投砲丸決勝=2柴田(鎭南浦)一二米九五
▲二百米決勝=3光田(遞信局)
▲投圓盤=2劉約翰(아俱)四〇米二八

【拳鬪】
▲플라이級=朴春績(日大)
▲밴텀級=金明鎬(明專)
▲페더-級=洪在浩(關西)
▲라이트級=[illegible](明大)
▲웰터級=[illegible](專修)
▲미들級=金昇集(明大)

【力道】
▲五十四瓩級決勝=3崔敎達(日本體操)一七二瓩五
▲五十六瓩級決勝=1南壽逸(京電)二九二瓩五(推上)九二瓩五(引上)[illegible]
▲[illegible]瓩級決勝=3李[illegible](平壤)
▲六十瓩級決勝=1朴東[illegible](體研)[illegible]
▲六十七瓩級決勝=1金容[illegible](體研)九〇瓩(引上)九[illegible] 2金[illegible]淳
▲七十五瓩級決勝=1金成[illegible](體研)[illegible](引上)九[illegible]
▲八十二瓩級決勝=1朴孝相(中央)二五〇瓩(推上)七五瓩(引上)七五瓩(挙上)一〇〇瓩(日本新記錄)2印東鎭(日本體操)二四五瓩(推上)八十瓩(引上)七〇瓩(挙上)九十五瓩

神宮男女卓球戰績

第九回明治神宮體育大會一般男女卓球(日本式)選手權大會의 朝鮮關係分記錄은 다음과가타

◇第一回戰(男子部)
三森(愛媛)3…1早瀨(總府)
朴鍾植(大豫)3…0池田(高知)
◇第二回戰
全成鎬(總府)3…0石井(千葉)
金甲淳(鎭南)3…1[illegible](群馬)
粟飯(福島)3…2文錫璜(開城)
小濱(大阪)3…2崔根恒(培材)
李順玄(專賣)3…1水木(北海)
朴鍾植(大豫)3…0粟林(廣島)
◇第三回戰
山田(熊本)3…0全成鎬(總府)
金甲淳(鎭南)3…2高山(大分)
山崎(東京)3…2李順玄(專賣)
朴鍾植(大豫)3…0宮本(千葉)
◇第四回戰
金甲淳(鎭南)3…2矢尾相(東京)
朴鍾植(大豫)3…1橫山(宮城)
◇準準決勝
田村(北海)3…0金甲淳(鎭南)
小濱(大阪)3…2朴鍾植(大豫)
◇準決勝
山田(熊本)3…2田村(北海)
小濱(大阪)3…1石井(靑森)
◇決勝戰
山田(熊本)3…1小濱(大阪)
◇第二回戰(女子部)
姜彭玉(同德)3…0葉住(群馬)
西山(大阪)3…0鄭淑義(大邱)
金菊培(大邱)3…1西宮(秋田)
◇第三回戰
姜彭玉(同德)3…0楠原(愛媛)
菅野(福島)3…1金菊培(大邱)
◇第四回戰
姜彭玉(同德)3…0渡邊(靜岡)
◇準準決勝
姜彭玉(同德)3…2增田(京都)
◇準決勝
植田(奈良)3…2姜彭玉(同德)
矢口(山形)3…2桑原(熊本)
◇決勝戰
矢口(山形)3…2植田(奈良)

怨恨의一點

清津軍健鬪

旣報…明治神宮體育大會蹴球選手權決勝 淸津對早大(WMW)戰은 지난 三日午前十一時부터 神宮競技場에서 竹腰(主)高山英(副)三氏審判아래 早大킥어프로 開始하야 劈頭부터 伯仲의勢를보이며 近來稀有의 激戰을 展開하드니 早大側前五分에一點을너코제 前半戰을마치고 後半戰에드러가 淸津軍의 攻擊猛烈하야 雙方의 好機를 노치든 早大의 逆襲을바더 二十九分에 不運의 一點을 또 빼앗기자 이에 淸津軍總攻勢에 나아가 早大陣을混亂케하드니 淸津CF金學奎君의 숏으로一點을挽回한後 다시二分을남기고 RW林日鳳君의 숏으로 一點을 또 回復하야 二對二同點되여 延長戰에 드러갈것을豫想케하엿스나 뜻밧게 審判은 골인으로 認定하엿든것을 再審後에『오프사이드』를宣言하자 淸津觀衆으로하여금 審判의 疑訝스러운 擧動에 不快한 感을늣기게하엿다 그리하야 淸津軍은『골인』을 主張하엿스나 審判의 命令은어찌 할수업서 擁護側의 監督者 李榮敏君의 慰撫로다시게임을 進行하엿스나 때는이미 늦은지라 怨恨의一點差로 눈물을머금엇다 그러나 淸津軍의 참된 運動精神의 發露는 賞讚의的이 엿섯다

◇一般府縣對抗庭球에 優勝한 朝鮮代表들(東京支局航空便送)

留學生武道會 明年度委員을改選

東京留學生武道會에서는 지난달二十九日午後五時부터 東京中野驛前 마리온食堂에서委員長吳世恒君의 司會로 第十二回定期總會를열고 諸般事項을 決議한後 明年度의委員을 다음과가티改選하엿다한다

▲委員長 洪思哲(法大)▲庶務部 張漢哲(中大)▲財務部 全基鴻(中大)▲事業部 李鍾憲(早大)▲同上 金龍澤(日體)

非常時代는健康이第一必要

世界의자랑

天下의補藥中 百補丸갓치 몸에利한藥이 다시업습니다

陽氣·精神·氣血胃腸等이모다 조와지고、食事가倍加됩니다

▲病弱人은疾病治療劑로
▲氣血虛弱人은補血强壯劑로
▲陽氣不足人은精力補給劑로
▲中年人은老衰防止更少年劑로
▲藥効信用天下第一!

漢方호루몬强壯劑

一、近來盛히 떠드는 호루몬劑도 漢方에서는 벌서 一千餘年前부터 使用해온것입니다

二、百補丸에 含有한 호루몬은 實로 高貴玄妙한 性質이잇습니다 百補丸은 實로 累試累驗의 名藥인故로 絶對 自信을가지고 藥効를天下에 推奬합니다

三、元氣不足、陽氣不足、胃腸衰弱、消化不良、神經衰弱、不眠症、貧血症、肺弱、疲勞、盜汗、營養障碍等에는 唯一한 多元性治療强壯劑입니다 病과虛弱으로 걱정말고 至今 곳 百補丸을 服用하시요

▲補藥은漢藥이第一 (朝鮮人體質에잘맛고 効力길고永久합니다)

高貴漢方

神人道師 葛玄眞人의秘方藥

百補丸

滋陰壯陽補腎補精補腦補血補全身元神不老長生少年仙藥

根本的回春 壯陽强精强筋强骨 無病健康長壽劑

虛弱이過度하면 百藥이無効한法

不治의難病도 小小한虛弱으로부터始作!

一、[illegible]

二、[illegible]

체증을 根治하려면

消化劑를쓰지말고 健脾强胃劑를쓰시요

●百補丸은健脾健胃作用이强大함으로年久체증이떠러지고氣血이旺盛하고脾胃가大旺되고筋骨이튼튼하여짐으로一擧兩得이됩니다

●체증에對하야 一時的病者의好感을주기爲하야消化劑를大大的으로宣傳販賣하는곳도數多하나이等消化劑로체증이根治되엿다는말은드르시지못하엿슬것입니다

●百補丸은健脾消食의二重作用을함으로체증消化不良을根本的으로곳치려면亦是百補丸을쓰는것이第一完全합니다

百補丸의効力은 이러케광장합니다

一、[illegible]

生男生女·天下待望의世界的名藥

高貴漢方 婦人百補丸 發賣開始

藥價	
百補丸	一劑 特價 拾圓
婦人百補丸	一劑 特價 七圓

無料進呈 三劑以上共同注文周旋하시면周旋人에게 一劑無料進呈함

京城府堅志町五、一

平和堂株式會社藥品部

電光六三二一番·三三〇番·振替五五番

日本의對支進出을 英國은極히恐懼
經濟的支配力의挫折을危惧
英國反日運動裏面相

支那事變勃發以來 英國의 反日行動은 一一히 枚擧할수업스리만치 甚한바가잇다 그들의 行動은 蘇聯보다도 現實的으로 危險하다 日本朝野에 주고잇는 刺戟은 直接且深刻한바잇다고생각된다 國際政治에잇서서는 世界를 煽動하는 反日陣을 結成하려고 先鋒에 나서고 支那에잇서서는 極力 南京政府를 武器에잇서서 物質에잇서서 財政維持에잇서 援助하야 南京의 長期抵抗을 間接으로 支持하는 結果를 生하고잇다 그리고 支那沿岸航行遮斷區域에 英國艦隊를 出沒시키고 黃浦江에잇서서는 日本艦隊의 通行實際 砲火를 明滅시키어 支那軍의 砲擊目標를 가르켜주는 行動을 取하고 租界附近에서는 支那軍의

「列國의」干涉誘致策으로서의英警備兵銃砲를 日本軍의行動이라고斷하며 日本飛行機、地上部隊에 銃火를 겨눈 事件도이러낫다 日本軍의 上海總攻擊으로 逃避한 支那軍이 租界線上의 倉庫에드러가 租界를警備하는 英國兵을 힘잇고 獨特히 抵抗하야 그것이 租界를危險에 瀕케하고잇슴에도 不拘하고 英軍은 物質、食糧을 供給하고잇섯슴은 同倉庫를 日本軍이 占據하야 判明되엇다 如斯히 英國은 世界에 잇서서 或은 支那에잇서서의反日行動을 發生하고잇다 그러면 英國은 왜 이러한態度를 取하가는 그들이

「支那에」占하는經濟的利益이 支那事變에依하야 危機에 瀕하게 된다고생각한다기보다는 南京政權援助에依한 在支英國勢力과 南京의 相互的發展關係가 侵害되고 또支那를 經濟的으로 侵略하려는 英國의 計畫이 頓挫되기때문이라 할것이다 그들의 支那支配가自由로 伸展되지못하기 때문이다 英國은 世界第一의 對支投資國이다 一九三一年九月 滿洲事變直前의 列國의 對支投資總額은 「레ー마ー」의 計算에 依하면 三十二億四千二百五十萬米弗에 達한다 그中 英國은 十一億八千九百二十萬弗로 全體의 三六%를 占하고잇섯다 그다음가는 日本은 十一億三千六百九十萬弗로 全體의 三五%一을 占하고잇는바 此中

「大部分」은 滿洲投資로 支那本土에對한것은 極히 低率로되다 도列國中「레ー마ー」의 算定中에蘇聯의것이 包含되어잇스나이는滿洲投資이고 支那本土에는 皆無에 가깝다 따라 支那本土의列國의 投資의 總額에對한英國의 比率은 三六%七보다 훨신노파진다 그뿐만아니다 滿洲事變後 特히 玆二兩年來의英國의 借款投資는 만히增加되엇슴으로 支那에잇서서의列國投資總額의 半額가가이가 英國의投資라할것이다 그리고 英國의在支事業投資는 各方面에 亘하고도기괴빠리를밧고 잇서支那의財界에가장 支配的地位를 가저왓다 그들은 그들의經濟勢力에依存하는 階級인 浙江財閥의

「國際的」黑幕으로되어잇다 그리하야 浙江財閥의 南京에對한政治的勢力과 英國스스로의政治的手腕에依하야 其政策을遂行할手段을 만들엇다 그러데 滿洲事變을 契機로日本의 勢力은 北支에 進出하야갓다 英國의 在支勢力은 日本이 支那에 勢力을 엇게될것을 恐怖하게되고 英國은 自己의勢力保持에가장 두려운것으로생각하얏다 이에잇서 支那에잇서서의 英國의 對支政策은 積極的으로 그勢力擴張工作을 開始하얏다 그리고 方策으로 그들이 着眼한것은 (一)南京政權의支那支配가可能하게될것 (二)南京이 日本의 政策으로써 그强化의 基本으로하고잇는것이다 이들을 助長함에 依하야 (一)英國의 在支利益의擴大强化、(二)英國勢力支那進出妨害의 두가지에 조력하지안흔 日本勢力의 支那進出妨害의 두가지

「目的을」達成함에잇다 이를爲하야 南京政權을 援助하고 그힘을 發展强化하야 그힘을라 化하고 그勢力의 在支勢力의 擴大强化를 圖하려는것이다 이것이 世界에對하야서는 「支那의 統一과 支那의 獨立은 世界平和의 基石이다」라고 英國政府의 外交辭令을 통하야 이를 人道主義的 으로「카모푸라지」하고잇다 이에잇서 英國의 對支經濟支配力의 前衛로서 日本勢力에의 「파리케이드」로서 南京政權을 아메 내세웟다 이것이 「하로드」少將의 調査에 基한 「리스로ー스」의 來支를 보게되엇든바이다 리하야 英國의 新政策은 一九三五年秋 幣制改革援助로서 「스타ー트」하엿다

「이옥고」「카ー크파트릭」이래 支那에 對支援助의 細目을 決定하고 갓다 將來 英國의 對支借款은 增加하고 鐵道權益은 獨占的으로 南京政權의 對支政策은 오래간만에活動을 開始하야 南京에서 決定되게되엇다 英國의 對日政策은 그들의 反日政策에 依存하는 南京의 反日政策을 더욱 深刻化하게되엇다 이러한 情勢下에서 이번 支那事變이 勃發되엇다 그러데 事變이 擴大됨에따라 南京政權은 崩壞의 危機에 瀕하게되엇다 이에 英國은 狼狽하엿다 南京政權을 崩潰시키려는 事變에 南京政權을 저처럼 熱心히 오른 英國의 經濟的支那支配의 野望은 相對的으로 弱體化될것이다 그러므로

「相對國」인日本을 一方에서는 國際的 壓迫力으로 封鎖하려하고 一方에잇서서는 日本의 軍事行動을 妨害하며 南京에對하야서는 모든 角度에서 支援을 앗기지안는것이다 이것이 英國의 反日政策의 根源인것이다

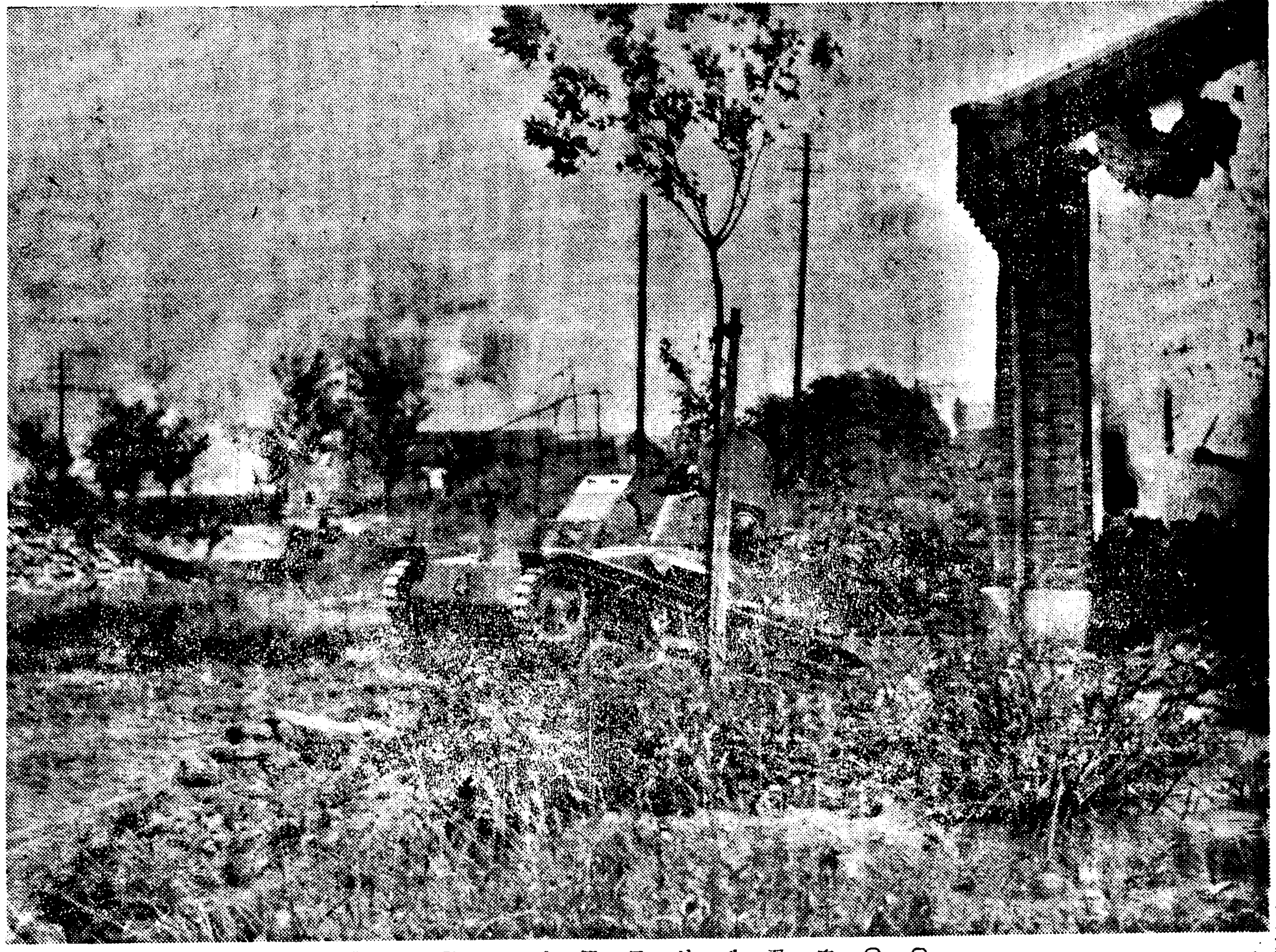

○○方面에서活躍하는탕크隊

蘇聯肅軍一段落
赤軍首腦新陣容

【日蘇通信】未曾有의 肅淸渦中에잇든 蘇聯赤軍은 토元帥事件以後에도 相當히 큰 人事의異動을 보고잇섯기때문에 實際以上으로 某大將의 罷免逮捕라든가 或은 檢擧銃殺說까지 傳하게되엇섯스나 大體로 一段落을본 現在의 陣容을 苦心調査하야본바 左와如하다

◇軍中央部

國防人民委員長 보로쉬로프元帥
同次長 에고로프元帥
同空軍次長(航空總司令) 알크스니스大將
同航空副司令 프리핀大將
同防空本部長 세자킨大將
同海軍次長 빅ー도로프提督
參謀總長 샤포ー시니코프大將
同訓練部長 카시린大將

보로쉬로프氏

◇軍管區司令長그他

莫斯科軍管區司令官 부존누이元帥
莫斯科軍管區副司令 우릭키ー大將
레닌그라드軍管區司令官 디벵코大將
白로시아軍管區司令官 베ー로프大將
볼가軍管區司令官 에프이모프大將
하리코프軍管區司令官 치모시엔코大將
키에프軍管區司令官 프에지고大將
北高架索軍管區司令官 치모센大將
後高架索軍管區司令官 쿠이부이에프大將
中央亞細亞軍管區司令官 로구치요노프大將
우랄軍管司令官 가이릿든大將
西伯利軍管司令官 안ー도니우크大將
자바이칼軍管區司令官 에리카ー노프大將
特別極東軍管區司令官 부쫀헬元帥
沿海州兵團司令官 레완도프스키ー大將
太平洋艦隊司令官 키레ー프提督

廿八億圓以內로 明年度一般會計豫算壓縮
主計局查定前途樂觀

十三年度 一般會計豫算編成에 對하야 目下 大藏省主計局에서 各省槪算要求를 査定中인데 이미 陸海軍兩省及 大藏省所管以外의 各省의分은 大體로 終了되엿다

主計局의方針은 남은三省所管을 來十五日까지에 마치고 主計局原案을 作成하야 同日의省議에 附하려고 連日深更에 이르도록 査定을進捗하고잇다 終了한 各省査定狀況을 推察하면 過般決定된 豫算編成方針에 依하야 進行한것은 勿論이오 그後 더욱 進展되는 支那事變에 伴하야 强度化한 戰時體制豫算으로서 一般會計에 잇서서는 戰時調達中心主義가 顯著히 高調되고 잇는點에 特色이잇다 即 各省은 槪算要求에對하야 財務當局의 方針에 協力하야 될수잇는대로 緊急不得已한것에 끄치엿슬뿐만아니라 一旦 要求한 經費라하더라도 그後 이를 自發的으로 撤回한것이 不少한데 이에對하야 主計局에서는 더욱各費目에 對하야愼重히 檢討를行하고 特히新規要求에依한 補助費、營繕費 海外拂諸費等에 大削減을加하는 同時에 또從來의 旣定經費로서도 標準豫算에 依하야 査定에빠진者에 對하여는 節減을行하기로되엿스므로 現在까지의 査定狀況에依하야 總今額卅七、八億에達할槪算要求를 年度當初豫算額인廿八億以內로 壓縮할豫測이 서게된模樣이다 戰費를 計上한臨時軍事費特別會計에넣흔 經費의 範圍內에서相當히 變動을發生할 情勢에 엇스므로 大藏當局에서도 右는大體豫測으로하고 잇는데 要컨댄 擧國一致 戰時體制에 不可避한 經費로서 廿八億以內의 一般會計豫算은 將來그리큰 大波瀾은 업시成立될것이라고 觀測된다

在支米人五千八百

【華盛頓三日發同盟】米國亞細亞艦隊司令長官야넬提督은 三日海軍省에對하야 支那에잇는 最近의在留米國人員數를 報告하얏는데 이에依하면 十月三日以前에 撤去한 米國人은 四千五百六十一名이요 現在支那에 在留하는者는 五千八百一名으로되여잇다

兩政府擔保로 資金調達順調? 日産滿洲進出의最要問題

今回滿鐵과 日産의 連繫로 名實相伴한 日滿一如의經濟建設이 重工業綜合大統制會社의 出現으로 第一步를 내여드듸게되엿다 이에伴하야 日産은 滿洲國에 轉籍하야 社名을 改稱하고 倍額으로 增資를 斷行하게되엿는데 轉籍에 際하야는新法令이 發布될것은 當然하다고觀測된다 왜그런고하면 日産이字義대로 解釋하야 滿洲國法人으로 登記된다면 莫大한 登錄稅의 賦課는免치못할것이다 또이外에 더욱問題되는 當面한 滿洲産業開發資金으로 이는 必然的으로 日産關係資金으로 代辨할수박게 업다고보임으로 日産으로서는 一、二億圓의 新資金을 調達할必要가잇는데 現下의 金融情勢로보면 同社及滿洲國株를 一部開放한다하더라도 容易하게 消化할수업는바 不得已 興銀과가튼 特殊金融業者로부터 持株擔保의 融資를 仰할밧게업다고 보이는데 日滿兩國政府의保證으로 社債를 比較的短期로 成立될것으로觀測된다

北支經濟開發問題⑥
天津을中心으로 電力開發도刮目

北支工業은 資源의開發、新興工業의 勃興을따라 一路發展을 보일것은 必然之事인바 工業發展을따라 그根幹이될動力의 開發이 問題되어 近年天津을 中心으로 電力開發事業이 刮目할만치 活潑함을 示하고잇다 이에앞서 北支五省의 電氣事業을 槪觀하자 (政治經濟研究會 調査、昭和八年)

一、供給用

	事業者數	投資額(千圓)	發電容量(KW)
河北省(外資)	二〇	[illegible]	[illegible]
山東省	一九	[illegible]	三、[illegible]
山西省	[illegible]	[illegible]	[illegible]
察哈爾省	一	[illegible]	[illegible]
綏遠省	二	[illegible]	[illegible]
計	[illegible]	[illegible]	[illegible]

二、自家用

河北省	[illegible]	—	[illegible]
山東省	一九	—	[illegible]
山西省	[illegible]	—	[illegible]
察哈爾省	[illegible]	—	[illegible]

合計 [illegible]

以上과가티 小規模의 發電所가 分散하야잇고 天津의外資에 依하는것에는 相當히큰것도 잇스나 여것도 左表와 如히 이러타할만한것이 못되어 그結果 電力料金은 非常한高率로、平均KW當五錢五厘이다

	投下資本(千元)	發電設備(KW)
天津共益會(日本)	一、二〇〇	[illegible]
佛租界電燈房(佛國)	[illegible]	[illegible]
英國工部局(英國)	[illegible]	三、[illegible]
天津電燈電車公司(白國)	三、[illegible]	三、[illegible]
天津市電業新公司(支那)	[illegible]	受電
合計	[illegible]	[illegible]

如斯히 모든 工業의 原動力인 電力料金이 割高함은工業의 發展을 阻止한다하야 興中公司가 新興北支工業地域의 電力合理化에 進出하기로되어 昨年八月 天津電業公司(日支合辦資本金八百萬圓)을 設立하야다 그後 北支를 視察한 電力聯盟代表들도北支의 電力事業을 注目하고 積極的援助를 하게되어 電力聯盟에서는 天津電業에의 投資會社로서 昨年十二月 北支電力興業(資本金五百萬圓 四分一拂込)을 創立하게되엇다 天津電業은 爲先 開平 井陘等의 石炭을 使用하야 火力發電所一萬五千KW二基를 設立하기로되어 今年末에는 操業을 開始할터이며 이것이 實現되면 電力料金은 훨신 싸지어 大體 二錢가량으로 供給될模樣으로 北支工業의 發展에 拍車를 加하리라고보인다 또 興中公司에서는 여와아울러 北京의 電力會社買收 冀東地區의 群小會社統合을 行하는同時에 永定河(十萬KW) 灤河(二十萬KW)의 水力開發計畫等을 合한 北支電業開發五個年計畫을 樹立하고 電力聯盟과 協力하야 그實現에邁進하기로되엇다한다 그때문에 天津電業의 全額拂込에 繼續하야 飛躍的增資도 計畫하야 火力을 主로 水力을從으로 産業開發動力源供給의 完璧을 期하고잇다 그리고 火力으로는 開灤炭과 唐山의 開發 大安山炭礦의 發電等도 考慮되는바 이는 모두 消費地인 京津地方에 갓가운곳이어 有利視된다 電力聯盟에서는 事變後의 積極策에 備하야 日電副社長 內藤熊喜氏를 調査에 派遣하얏는바 同氏의報告야말로 注目되고잇다 特히 注目할것은 北支經濟開發에對하야 基幹産業의 動向을 示하는 理想的形態로서 이電力事業開發이 日本財界方面에서 問題삼고잇는데 政治經濟研究會가 去十五日 興中公司十河社長을 迎하야 懇談會를연바 그席의協議는 如左하야이를圖歎하고잇다 「我國의 電力業者가 그統制된 電力聯盟의 資本力(資本、技術、人材、그他知識、經驗)으로써 滿洲興中公司와 緊密한 提携에依하야率先 北支電力開發事業에 着手하얏슴은 가장 時宜에 適한것이다」

北支의産業經濟 ①
朝鮮商議會頭 賀田氏視察談

地域과人口

北支는河北 山東 山西 河南 陝西의 五省과 塞外의 察哈爾 綏遠의 二省과를 加한 七省으로보는境遇그面積은 百三十八萬六千百八十四平方粁、人口一億四千二百六萬七千人이다

그러데 最近我邦에서 稱하는 『北支五省』은 河北 山東 山西 察哈爾 綏遠의 五省으로 그面積은 百一萬八千七百五十二平方粁 人口七千七百九十一萬七千人이다 이에 依하야 北支는 널비에잇서 我邦全版圖의 一倍半 內地本州의三倍로 人口에잇서 察哈爾 綏遠은 稀薄하나 河北과如한은 一四〇、五三六平方粁 三五三六〇〇人 即 一平方粁人口二二二人이고 山東과如한 一五二、七一一平方粁 三一、三三一人 即 一平方粁人口一九九人이다 이를 日本內地의 人口一平方粁 一八〇人임에比하야 稠密하다 山西는 一六一、八四二平方粁 一二、二二八一五五人이다 綏遠과 察哈爾는面積이 크고 人口는 稀薄하다 即 察哈爾는 面積二五八、八一五平方粁 人口一、九九七、〇一一五人 綏遠은面積三〇四、〇五八平方粁 人口一、二二三、七六八人이다 總括하야 人口의 密度를 滿洲國에 比較하면 北支五省의 人口密度는 七十六人(一平方粁)으로 滿洲國의 人口密度는 二十九人(一平方粁)에 比하야 約三倍의 密度라 하야도조타

境界

南은 黃河로서 界하고(但 山東半島는 黃河以南이나 가리 其流域)北은 長城을距하야 滿洲國에 接하고 西는陝西甘肅에境하며 東은 渤海及黃海에 臨한다

地形

山西、察哈爾、綏遠은 山地帶이고 河北、山東은 平地帶로 고곳에 山獄이 잇스나大槪는 大平地이며 其間에黃河、白河、灤河 其他의 河川이 縱橫으로 흐르고잇다

地味

山地는 別問題로하고 平地及川沿은 特色잇는 黃土의 冲積層으로 地味가 肥沃하다 그러나 山林은 極度로 荒廢하야 治水가 不充分으로 排水가 不良한 水源가 적지안타 또 井水의 良好한것이적다 旱害에 苦悶하고잇다

氣候

緯度는 十度나놀리는 널비로 山地、海邊과의 位置의差로 一樣치안흐나 綏遠 察哈爾의 嚴寒과 乾燥는 그대로 一般的으로 大陸的氣候이다 元來大陸의 氣候이다 더우나 겨울에 다스하다 雨量은 적은便으로 乾燥季에는 黃塵이濛濛하다 就中 靑島와 가튼 여름에는 서늘하고 겨울에는 다스하므로 著名하다

交通

海路로서는天津을海口로 三千四哩를 距하고 塘沽까지 大連으로부터 二百三運 仁川으로부터 四百九十六運 釜山으로부터 七百十一運이다 白河는 屈曲이 만코 泥가流出하야 港灣으로서 不完全하다 靑島는 港灣으로良好하다 秦皇島는 英吉利의 築港에關한것으로 良港이나規模小 芝罘 威海衛 龍口 連雲港은 『장크』貿易港

▲道路=一部外는不良 『추럭』은 通行可能하나 河川에 困難하다 定期自動車가 運行하는곳은 天津―北京間 北京―通州―承德間 北京―多倫間 北京―新鄕間 太原―大同間等

▲鐵道=北京―山海關間의北寧鐵路 四二八키로
北京―漢口間의京漢鐵路 一、二一四키로
天津―浦口間의津浦鐵路 一、〇〇九키로
北京―包頭間의京綏鐵路 八一七키로
石家莊―太原間의正太鐵路(狹軌) 二四二키로
道口―淸化間의道淸鐵路
海州―蘭州間의隴海鐵路(未完成)
靑島―濟南間의膠濟鐵路 三九五키로
大同―滾縣間의大滾鐵路
太原―介休間鐵路
이밧게 工事中 或은 計畫中의 線路數條가잇는데 就中、古北口를 經하야 北京과 承德을 連絡하는鐵道、太原、大同間의連絡鐵道、石家莊、天津間의津石鐵道等이 急務이고 幹線은 廢軌로 用地를 取하야 牛은 道路에代用하고 並木을 세우고잇다

▲空路=飛行場은 各處에 設置하고 中國航空公司(米支)는 北京―上海間、歐亞航空公司(獨支)는 北京―漢口間 惠通公司(日支)는 天津、北京、張家口、山海關、大連間

産物

棉花、煙、蕃産物、石炭、鐵、高梁、小麥、粟、豆類、煙草葉、落花生、胡麻、蔬菜、果實을主로한다 就中

▲棉花는 全支棉花의 六割을 産하야 現在 産額六百五十萬擔이라 稱하고 種苗耕法의 改良에 依하야 三百萬擔의 增收는 容易하다하며 또 他作物의 轉換에 依하야 巨額의 增産이可能하다

▲煙은 長蘆鹽(河北海岸)과 山東鹽이잇는데 現在는 長蘆鹽이 四百萬擔、山東鹽이 五百三十三萬擔이라는 小額이나 增産은 容易하고 生産費도 低廉하야 將來는 日本所要의 鹽을 充分히 輸出可能으로 보이고잇다

▲畜産=現在牛二百四十萬頭、羊三百四十八萬頭、豚千六百六十一萬頭、馬六十一萬頭、騾二百九十四萬頭인바 羊毛、牛皮 豚毛、牛肉、鷄卵等의 生産이잇고 輸出도되어 將來는 增産에依하야 利用的工業과 貿易의 希望이잇다

▲石炭은 世界第三位라 稱한다 支那石炭의 六割을 占한다하고 測定은 不充分하나 千三百七億五千八百萬噸으로 計算되고잇다

山東	一、六三九百萬噸
河北	三、〇七一
山西	一二七、一二七
察哈爾	五〇四
綏遠	四一七
計	一三三、七五八

그리고 炭은 各種의 炭을有하고 良質이다 現在出炭年額干二百五十萬噸으로 就中開灤、井陘이著하고 運搬費의 如何에 支配되고잇스나 我邦將來에 貢獻하는바 多大하다

▲鐵鑛은

河北	四一、二〇〇千噸
察哈爾	九一、六四五〃
山西	三〇、〇〇〇〃
山東	一四、〇〇〇〃
綏遠	一〇、七〇〇〃
計	一八七、八四五〃

即 全支의 鐵鑛三億八千萬噸에比하야 約半分에 該當한다 이量은 決코 크지는안흐나 良質의것이만코 또 發見된것이 만흘모양인데 就中 龍煙(察哈爾)金嶺鎭(山東)이 著名하다

其他의 鑛産으로서는 金、石灰石、石棉、磁土、滑石、硫黃、銅、石膏、天然曹達이다 石油는 陝西、新疆에서 探査中이다 (계속)

朝鮮中央基靑主催의 中等籠球聯盟戰
今日부터十九日間擧行

中央基督敎靑年會主催의 第十一回籠球聯盟中學部戰은 今五日부터 十九日間에亘하야 鍾路 基靑會館內『코ー트』에서 十七個校가參加한가운데열릴터인데 同聯盟戰의 對陣과 日程은 다음과가티 決定發表하엿다 그리고 當日入場式은 午後六時二十分에 行할터이며 場內整理費로 十錢式을 밧기로되엿다한다

日字	時間(六時半)	(七時廿分)	(八時十分)	(九時)
5日(金)	二高…善隣	道商…中東	一高…普成	靑學…徽新
6(土)	養正…中央	商工…京師	培材…協實	二高…電機
8(月)	商工…京工	二高…養正	電機…大東	徽文…道商
9(火)	協實…靑學	二高…京工	徽新…培材	京師…一高
10(水)	普成…二高	善隣…養正	協實…徽文	中央…商工
11(木)	京工…電機	大東…京師	二高…中央	中東…徽新
12(金)	道商…靑學	一高…二高	普成…善隣	培材…徽文
13(土)	二高…大東	協實…道商	養正…商工	中東…靑學
15(月)	中央…京工	電機…京師	二高…商工	大東…一高
16(火)	普成…養正	二高…京師	善隣…商工	協實…中東
17(水)	徽新…徽文	京工…大東	電機…一高	京師…普成
18(木)	善隣…中央	商工…電機	京工…京師	大東…普成
19(金)	一高…善隣	道商…培材	養正…京工	中央…電機
20(土)	一高…養正	普成…中央	中東…培材	京師…善隣
22(月)	商工…大東	京工…一高	靑學…徽文	善隣…電機
23(火)	普成…商工	養正…大東	中央…京師	徽新…道商
24(水)	養正…電機	京工…善隣	一高…中央	靑學…培材
25(木)	徽新…協實	養正…京師	普成…京工	善隣…大東
26(金)	一高…商工	徽文…中東	中央…大東	普成…電機

基靑柔道部 昇段進級試合

朝鮮中央基督敎靑年會柔道部에서는 來十三日午後七時부터 同會道場에서 定期昇段進級試合을 行할터이며 斯道愛好者의 來觀을 歡迎한다고하며 一般觀覽을 爲하야

高專러비豫選 齒專·高商勝

朝鮮럭비ー協會主催의 第十三回全日本高專럭비ー選手權大會朝鮮豫選 A組 齒專對法專戰(三日擧行)과B組高商對醫專戰(三日擧行)의 戰績은 다음과가티 齒專과 高商軍이 各勝하엿다

齒科醫專 16 (13 3 / 3 6) 9 法學專門
京城高商 20 (6 14 / 3 0) 3 京城醫專

今日의運動

▲籠球=朝鮮中央基督敎靑年會主催 第十一回籠球聯盟戰第一日 中學部 二高對善隣(六時半) 道商對中東(七時廿分) 一高對普成(八時十分) 靑學對徽新(九時) 以上全部基督靑年會館內『코ー트』 (場內整理費十錢均一)

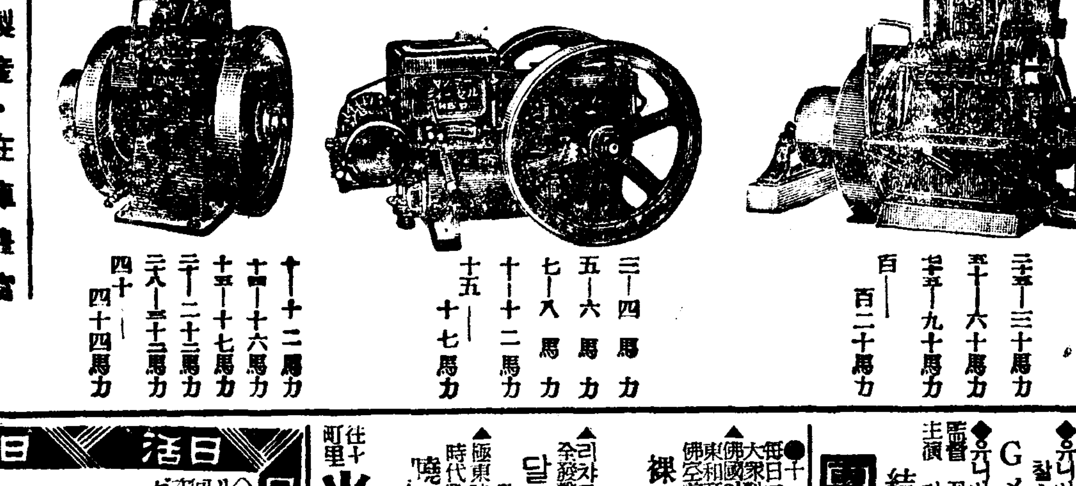

各種信託 迅速有利
低利貸出
朝鮮信託株式會社
京城南大門通二丁目 社長 谷多喜磨
支店所在地 群山、釜山、木浦、平壤、大邱、咸興 (營業內容贈呈)

淋疾 糖衣カハーカプセル
適應症 急性淋病、慢性淋病、女子淋病、消渴、膀胱炎、淋毒性膀胱加答兒 (常用スルモ胃腸害ナシ)
●說明書進呈●
代理店 京城本町山口天佑堂 電話本局二〇七三

樺太廳官營 海狗腎
補精腎氣强壯에神秘的靈効를가진全世界에唯一한高貴의眞實彈品이외다
說明을願하시는분은 說明書請求次第無料進呈함
果然 百發百中 證明品
新品到着
發賣元 合資會社 大洋貿易所 釜山府草梁町四一八 電話一一八二番 振替釜山七九二三番

日活 11月1日より8日まで
妖棋傳 2·00 5·40
支那事變特報 11·30 3·20 6·00
千人針 11·50 3·40 6·20
美しき鷹 12·35 4·35 7·05
黃金座

光武劇場
◇每日午前十一時ヨリ午後六時ヨリ二回先着大人百人ニ大人ニ週無料入場券
◆極東映畫 時代劇 燒 騎兵 羅門光三郞主演

團成社
◆十一月四日부터三日間 每日二回 大衆料金 階上十五錢 階下十錢
◆東和商事提供 佛國映畫 結婚設計圖
◆리챠ー드·탈마치主演 全發聲大冒險大活劇 달마치王者
◆ 裸體의女王(はだかの女王)
◆유니버살超特作 Gメンの行動
◆유니버살提供 瀧の白糸

優美館
十一月一日부터五日間特別大興行 晝間十一時始映 夜間七時始映 料金 大人五〇錢 小人三〇錢
北支事變뉴ー스 二卷上映
東日·大每·讀賣社特輯
怪童變化錄
樂園の合唱
空中의강그

若劇

明治座 松竹キネマ
11月2日ヨリの番組時間表
1 東海美女傳 11·00 2·45 6·40
2 支那事變ニュース 12·40 4·30 8·25
3 スパイ戰線を衝く 1·00 4·50 8·45

ニュース	11·20	11·40	2·55	3·15	7·00	7·20
大船豫告 進軍の歌	11·41	12·29	3·17	4·04	7·21	8·09
特報號外 ニュース	12·34	12·52	4·09	4·29	8·14	8·34
夕陽特急	12·54	2·43	4·31	6·20	8·36	10·25

地方論壇

碧潼人士들의 自重을促함

水豊工事進捗에際하야

오랫동안 懸案中이든 鴨綠江水力發電는 그동안으로 —든 順序를 다—밟아 이제는 事業을 本格的으로 進行하고잇음은 일즉 이 本事業은 朝鮮事業中으로 얼마만한 規模의 水力發電事業으로 州以上의 上流地方에잇슬 影響이 莫大하리라한다 一般的으로 碧潼江上流地方 特히 碧潼에서 이땅에 지지고 이땅에서 들지어 살든것이 不安한將來에 水沒化하야 그자최를 볼수업스리라할때에는 아모리 冷靜하게생각하라하여도 서거운心情을 禁할수 업는바이다 大局으로보아서 小數의 犧牲은 現在上合理的일는지 몰으거니와 이제 우리가 當하여야될 犧牲은우리의 生活問題에 얼마만한 影響이생길지 아직모르며 따라서 망치이 약속한 이 온당이 떠오를수 업게할수업다 그러나 이에關하야는 아모리 부르짓고 들을 처도 何等의 效果가 업슬것이다 依然에 흥목이여게 물러가도 補償에 關하러면 고한이리고할파가리 우리아에 아모리 어려운일이 부닥친다하더래도 우리가自身으로써 그를 解決할수잇는것이다 與論運動은 失敗를 自取하는것이다 그러나 아모리 떠들어도 效力는 時期가 아니면 아지못할것이다 이미하는事業도 中止하는事가 有하거든 말할수 업을 [illegible] 을 아는以上 [illegible] 우리는 自重하야 各自의 [illegible] 것이다 (碧潼一記者)

南江(晋州)工事에反對 漁民三千戶憤慨

竣功되는때엔濁流注入으로魚群이遁走에 生途잃는다고陳情을準備

【南海】 류역(流域)지에는 수재 한간(旱乾)지에는 한재를 방지하기위하야 금후 총독부에서는 경남진주 남강(晋州南江)방면절강공사(向南切江工事)를 시공하게 되얏는데 장차 이절강에서 탁류(濁流)의 주입을바들 남해군연안주민들은 이탁류의 주입은 연안어민의 생활상 큰위협이라하야 지난시월 삼십일이후 매일 수백명식 남해만어업조합(南海灣漁業組合)—(三東面定里所在)에 모혀서 대책을 강구한다는데 그자세한 내용을 듣건대 남해군 동부연안에는 매년사월경 산란(産卵)을하려고 고기떼가 모혀드는바 이남강의 절강공사가 완성되는경우 사오월경 마로하한 탁류가수입되면 고기떼는 그림자도 업서질것이며 개조류(介藻類)도 전멸할것은 명약관화의 사실로서 가공(加工)을안코 자연형태에 매겨버린다해도 매년어획고 약오만원,채조고(採藻高)약일만원 합계 약륙만원의 생활비를 어더오든터인데 전긔 절강공사로 인하야 전부 수포에 도라가고 남해군 동해안주민 약삼천호는 생도를 일케되엿다하야 그들은 전기실정을 경남도당국에 진정하고저 준비중이라한다

北支事變에關聯된 特別稅調定完了

平壤稅務署管內에서

【平壤】 평양세무서에서는 십일월을넘기로하는 영업세제이기분 제삼종소득세 제이기분 특별세 제일기분에 관계하는 북지사변 특별조사를 위하여 직세과원은 총동원으로 조사중이든바 얼마전에끗나다음과가튼결정을보앗다

◇營業稅第二期分▲個人三九、六六五圓▲納稅人員三、四〇九名▲法人四一、八九三圓▲同一八七名▲合計八一、五五八圓 人員三、五九六名

◇第三種所得稅第二期分▲平壤府一二六、四四〇圓▲納稅人員六七一九名▲郡部五、五四一圓、納稅人員一、六四八名▲計一二一、九八一圓 人員八、四六七

◇特別稅第一期分▲平壤府一三、一〇四圓▲郡部五二五圓▲計一三、七二九圓

統營婦人會員活動 國防獻金募集着手

【統營】 통영부인회(統營婦人會)에서는 현하시국에감하야 국방비로 헌금하기로하야 각부서를 난우어 각정별로 노나 헌금모집에 대활동중이라는데 헌금모집진용을보건대 다음가튼 임원을 선정하야 활동중이라고한다

統營婦人會獻金

募集隊 役員 會長 金馬理亞 副會長 崔一 書記代理 朴達豊 顧問 金泰手 徐相權▲大和町 曙町 貞梁里區 金馬理亞 朴達豊 明井里 孔馬理亞、徐興洙 ▲新町 黃赫振 金大洙

鰮豊謳歌 —— 新浦港所見

工業者大會閉幕

金鼓珠 朴順伊 ▲通泉里 高峯逸 伊炳南 ▲吉野町 千壽現 李岐先 ▲朝日町 朴文守 金宗仙 ▲北新里 馬壽伊

【平壤】 제사회전조선공업자대회는이일오후한시경의안전부의심의를종료하고평양상공회의소초대연이료정대취(大萃)에서열리엇다가 부내공장의견학을하엿는데 이날 이십사단사령부 재향군인직업보도부에서는 다음과가튼 군부에서의 의뢰사항을 발표햇다

深澤部隊(第廿師團司令部)在鄕軍人職業輔導部

皇軍의連戰連勝을 祝福하면서 生業報國과 銃後의後援을絕叫하는秋에當하여 有力한全鮮工業家各位의 會同에 際하여 從來軍部에對한 各種의後援을 深謝하는同時에 此機會에잇서서 更히 軍部의念願하는 二三의具體的依賴事項을 開陳하여 後援을 願하는바이다

一、從業員中、應召軍人家族에對한 優遇에對하여

二、入營者職業保障法의 實施에對하여

三、除隊者在鄕軍人의 採用就職에對하여

四、傷痍軍人의 就職에對하여

五、會社、工場等의 青年訓練의 施設에對하여

要컨대 軍部로서 工業家各位에對하여 懇望事項은 자못過重한觀이업지아니하나 國家國防上의見地에서 되도록可能한範圍에서 特히賢配慮를切望하는터이다

明治節祝賀盛況

【平壤】 평양을비롯하여 평남도내 전폭에서는 삼일의명치절배하식(明治節拜賀式)을 거행햇는데 오전아홉시 『국민보호의시간』에 궁성(宮城)을향하여 요배햇고 각초등학교에서는 요배식을 필한후 『라지오』를 통하여 체조제(體操祭)를 거행햇다

荒廢林野造林과 農用林積極造成

咸南道山林課서實施

【咸興】 함남도산림과에서는황폐한국유림야를 조림리용하는동시 농용림산복의 적극증식을 위하야금년도부터 각군에 빼치서는 늘나무(楡) 싸리(萩) 오리나무의세종류를 석재하기로 되얏는데 제일년도인 금년도의 실적은다음과가다

총식재면적은 오백팔십칠정보인바 목표로 식재연장은 일백팔십만입천구백여본의 방대한 면적에달한다 그중 오리나무가 삼십팔만칠천칠백본 싸리나무가 삭배팔십팔만칠천본 느릅나무가사여정필방이다

압흐로 매년농용림산복 증식식재를 적극적으로 시행할터인대 림야의 리용개발 농가의수입으로도 유리할것으로 기대가 크다한다

船橋里에怪盜出沒

【平壤】 평양부내 선교리(船橋里)일대에는 근일강도사건과 괴도사건이 속출하여 새로설치된 선교서에서는 서원을 총동원하야 범인수사에 노력중이며 구월십칠일 부내선교리(船橋里)육십사번지 상공회사원 리소현(李昭鉉)의집에 칠입하야 현금이백원과 금시계등 사백여원을 절취해간 괴도가그후 팍가든 수단으로 십여처에서 금품을절취해갓든범인 부내신리(新里)삼십사번지 주병선(朱炳善)(二二)을체포취조한결과 우에와가튼 범죄사실을 자백햇다

그러나 소신리(小新里)에려거펴이러난 강도사건의범인은 아직도 체포되지안어 계속수사중이다

家長出他한동안에 母子、女三名이被殺

怨恨所致? 强盜의所行? 殘忍·新京附近同胞家의慘禍

【新京】 지난일일 신경에서 약오리되는 대둔(大屯)역전에잇는 전달영(田達永)(?)의집에서는주인되는전씨가 신경보통학교(新京普通學校)에 통학하는 장녀종인(宗仁)이와함께 신경어떤친구의집에가서놀다가 어떤원인이지는몰르되도 일가족세식구를 모조리잔작개비로 머리를란타하여 한꺼번에 죽여버린사건이 잇섯든데 이를 그집 부근에 사는 만주인 단(單)모가 발견 하고 당지 일본령사관 경찰서 대둔파출소(大屯派出所)에 급고하여 수사망을 느리고 신경 령사관 경찰서 제목사법주임(籍木司法主任)이 현지에 출장하여 범가둔(范家屯)경찰서와 련락범인수사와 사건전말을 조사중이라는바 사건이 주인업는틈을 타서 한행위이니만큼 부근에 잇는자의 행위가아니인가 추측된다 그리고 살해를 당한사람은 전씨의안해되는 조씨(?)와 둘재딸 보인(寶仁)(?)그리고장남영기(英起)(?)등으로 그들의 참혹하게도 죽은 참상을보는자로 하여곰몸서리가 난다한다

정은생활이 곤난하야게로 얼마전에 자기처되는여자를 엇엇을집에파러먹고 고향으로 나려와 그와가튼 범행을한것이라고한다

支那人王某家서 生阿片을發見

【鎭南浦】 진남포경찰서에서는지난이일부내에 거주하는왕모(王某)의집에서 생아편한관이백본메를발견하고 즉시압수하엿다는대 경찰당국은 극히긴장되여 아편의출처를 조사하는한방 소유자왕모를 엄중취조중이라고한다

일터로나가든夫婦 汽車에치어死傷

寶城郡卜의悲慘事

【綾州】 지난일일 경전 서부선(慶全西部線)열차 삼백구십일호가 오전여섯시반에 보성(寶城)을떠나 도림역에 다다럿슬때 보성군 호구면 신천리(寶城郡虎口面新泉里)박우신(朴佑信)(?)과그의처 리수요(李水堯)(?)와조반을 일즉이맛치고일터로 나어가는 도중신업월로 고천교로 지나가다가 봉행히열차에치엿다는바 리씨는즉사하고 박우신이는 전치일개월간의 중상을당하엿는데 통주의원에서치료중이라한다

新昌面下强盜犯 京城서逮捕押來

【牙山】 지난시월이십오일오후칠시반경에 충남아산군 신창면가덕리(牙山郡新昌面佳德里)에게주하는 오의선(吳義善)(?)이가신창역전(新昌驛前)에와서 벼판돈 사십여원을 가지고 자기집으로 도라가는도중 괴한한명이 달려들어 빰걸로자네킨후 두르칵이로 오모의 얼골을가려우고 호주머니에 돌어잇는 현금사십원오십전을 강탈하여가지고 종적을감추엇스므로 급보를접한당지오양서에서는 총동원으로범인수사에 노력중이던바 전기범인은 진(陳)형사외일명의 서원에서 경성에 급거하여 범인을 체포하여다가 취조중이라는데 범인은 본적을 아산군신창면오목리(牙山郡新昌面五木里)에두고 현재 경성부에서 로동을하고잇든 정기준(鄭基俊)(?)이라자라는데 범행의동기는 [illegible]

洛江海苔養殖場

簇竹建立工事完了

【釜山】 조선제일의 칭송을밧는 락동강해태(洛東江海苔)의 금년도양식(養殖)에 대하야 관계잇는 개어업조합(漁業組合)에서 지난시월삼십일경부터 조합원들을려하야 홍죽(簇竹)을 꼬기시작하든바 이지음전부완료되엿다는데 양식어장전체면적만오천여평에 홍죽을 어백오만본을 꼬젓다고한다 그리고 관계삼개어업조합별의 양식어장평수와 홍죽수는다음과갓다

洛東江海苔漁業組合 漁場 四五萬坪 簇竹 百二十萬本

多大漁業組合 漁場 六萬五千坪 簇竹 二十萬本

鳴旨漁業組合 漁場 六十六萬坪 簇竹 六十五萬本

昌寧小學記念式

【昌寧】 경남창녕소학교에서는지난일일 오전십시부터 동교이십주년기념식과 동창생(同窓生)이 기증한 대남공(大楠公)동상 제막식을 성대하게 거행하엿다한다

結婚費를節約 二十圓을獻納

【咸安】 지나사변이 점차확대화하야감을따라 각지에서·이러나는 국방열은 날로팽창하고잇거니와 경남함안군함안면 봉성동(咸安郡咸安面鳳城洞)리태기(李泰基)씨는 그아들호선(鎬善)군의 결혼비를 절약하야 일금이십원을 지난이십구일 함안경찰서에 의뢰하야 국방금으로 헌납하얏슴으로 관계당국은 감격하야마지안는다고한다

時局認識强化

【蔚川】 평산온천(平山溫泉)에서는 상해대전첩축하행사거행을기회로 더욱시국인식을 강화키위하야 적암면장리종철씨(積岩面長李鍾哲)선도로 매월일일을 시국인식강화일(時局認識强化日)로 정하야 십일월일일오전팔시에 적암공립보통학교(積岩公立普通學校)에서 관공서원 적암청년단원 금기라일방유지의 칠렬하에 식의 절차대로엄숙히 진행하엿다한다

平壤

第七回全朝鮮男女卓球大會

▲日時 十一月二十三日午前十時

▲場所 光成高普運動室

◇主催 關西體育會

◇後援 朝鮮日報社平壤支局

남잡이,제잡이!

사기도박헤남의돈먹으려다 되려千八百圓見欺

【釜山】 부산부 대신정(大新町)사는 김순옥(金順玉)(?)은 지난일일 오후여덟시경 부내 영주정(瀛洲町)에서 경남 울산군(蔚山郡)농촌의 박창재(朴昌在)(?)와 거기윤(金□濟)(?)二명을 우연히 알게되엿는데 전기 박창재가 거기윤은 寶古宜인데 도박을 대단조하하나 현재 현금을 가지고잇지안흐니 천원을빌려주면 둘이서 공모하야 사기도박으로 수천원을 사기하자하므로 어에 욕심이난 김순옥은 현금천원을 거기윤에게 빌려주고 도박을 하야섯는데 처음약일천원가량은 저서 상대자를 안심시켜노코 다시 동일시까지사이에 약팔백오십여원을 적섯든데 두명이 변소에 갓다고 바그로 나간후 도라오지안흐므로 수상히 생각하고 차저보앗스나 발서 도주하고 업섯다한다 그래서 속은것을 깨닷고 부산경찰서에 고발하야 방금 동서에서 범인을 수사중이라한다

新京支局後援 讀者慰安映畵

【新京】 본사신경지국(新京支局)에서는 본보독자를 위안하기위하야 조선영화대회를 본보신경지국후원으로 개최하게 되얏다는바 상연은오는오륙량일로 하기로되얏스며 료금은 대이원십 [illegible]

統營支局後援의 商店訪問競技 大盛況裡에終了

【統營】 통영일오회(統營一五會)주최와 본보통영지국 후원으로 제산회 상점방문 경기대회는통영시내 유명상점 구십륙점의출전선수 사십오명으로 예정과가티 지난시월삼십일일 오후삼시소전 망장에서 방영표(方泳杓)씨의 의미심장한 개회사와 정덕보(鄭德□)씨의 경기규정설명이 잇슨후 출전선수대표 고흥석(高龍煥)군의 서약이잇슨후 정오에 출발케되여 사십오명의 출전선수는 약 십키로거리를 달리여 구십륙점을 제일착히 방문코온 동원당선수 홍재부(洪載富)군은 한시 삼십삼분이십초에 골에도라와다는바 입상선수는 다음과갓다

等別	選手	參加店	所要時間
一等	洪載富	東園堂	三十三分二〇秒
二等	李順麟	[illegible]東洋服店	三十五分十秒
三等	[illegible]	[illegible]	三[illegible]分二〇秒
四等	[illegible]	[illegible]	三[illegible]
五等	[illegible]	大[illegible]堂	三[illegible]分一〇秒
六等	[illegible]	[illegible]	三[illegible]
七等	[illegible]	千[illegible]商店	三[illegible]分二〇秒
八等	[illegible]	[illegible]	三[illegible]分二〇秒
九等	[illegible]	[illegible]	三[illegible]分四〇秒
十等	[illegible]	[illegible]	三[illegible]

偷盜罪로告訴코 拘留當한사내

【釜山】 [illegible] 청년과 [illegible] 거래를 [illegible] 고소하야 방금 [illegible] 중이라 한다

閔爭動에一年半

朴淳玉엔一年役求刑

平壤覆審法院檢事等에게

【平壤】 휘리검사 민보훈(閔□□)과 박순옥(朴淳玉)을 [illegible] 공판이 지난 [illegible] 일년반과 일년의 징역을 구형하엿다 [illegible]

上南에窃盜橫行 網緞을窃取

【上南】 지난이십칠일밤에 [illegible] 박(朴)씨 집에 도적이 드러 [illegible] 주단포목을 절취하여 간 사건이 잇섯다 [illegible]

"小作人의滯納은 背信行爲아니다"

肥料、種苗、農糧代金에關하야 舒川郡에서爭議防備

【舒川】 조선에농지령이 실시된지 만삼년인 제일기소작계약경신기는 지난시월삼십일로써 끝나는 [illegible] 사사방지를 도하여각 군당국은 여러해를 거듭한경작으로 지주와작인사이에 계산관계가 착란한것을 집작하고 얼마전에 지주간담회를 개최하고명문세조(明文細條)로 당국의취체방침을 일제히 시달한바잇섯다는데 그중요한것은 다음과갓다

一、不良舍音徹底取締 一、地主貸付의肥料、種苗、農糧等의滯納은 背信行爲가아니다 一、檢見은當事者合意로決定하고單獨決定을認定치아니함

一、小作更新契約은 道가制定한一定한樣式에依하야 契約하여야함

▲公正한小作料額

一、定租 平年作約四割 七割減收는 全免함 一、地稅 附加稅는 必히 地主負擔으로할것

一、小作料運搬은 二里以內로하며 超過分에는運賃을 支給할것 一、計量과調製는 官衙에依할지며稻不良한正租까지 [illegible]

一、金肥代는 打租에半分擔하며 貸付한金利는 低利로할것

郡小作係員談

『만흔해지요 며해를 흥년이 들엇스니까 그러나 쟁의(爭議)의 원인은 대개가 악덕지주의 관계이니 우리골지주들은 다 점잔흐니까 얼마쯤 안심됩니다 그러나 부랑지주와 작인이 유한데 今後 特히 注意할事의 分配 또는 田作의 打作等』

姦通事件送局

【長湍】 장연군산림주사(長湍郡森林主事)림모는 동군청소사로부터 여러씨는 저난시월십삼일에 장연경찰서에 구인된후 검속취조중이라 해 리장까지 [illegible] 간음하여다하여 드되어 인 신문까지하고 돌아가섯는데 아프로 그사건의조국이 어찌나귀결될지 자못일반의 주목을끌고잇다한다

장연서에서는 엄중한취조를하바 이는 사실을 전부부인하고 리장은 사실을들어 판게된바를 꼿까지주장하여 실로 그의진부를 가릴수업는 큰두통거리엿섯는데 즉시검사국으로 일건서류와함께 송국되여 법의재단을 밧는중이다 그러데 지난삼십일에는검사가 장연에출장하여 증인 신문까지하고 돌아가섯는데 아프로 그사건의조국이 어찌나귀결될지 자못일반의 주목을끌고 잇다한다

淸州某會社에 不正事實綻露

三十餘名의官吏도關聯된듯 被害總額도十萬餘圓

【淸州】 청주모회사(淸州某會社)의부정사건이 수월전에탈로되엿다는바 탐문한바에의하면 소화사년이래의사건으로 피해총액은 수십만원에달하리라고 추측된다하며 이사건에는 북조선(北朝鮮)모도의 모고등관과 각지방 모모관리등 삼십여명이 관련되엿다한다 청주서(淸州署)에서는 이사건을 극비밀리에 부치고 장부검사를 하기위하야 일당이십오원을 지불하고 그회사의 장부를 청주구덕전(淸州武德殿)에압수하야 불철주야로 검사중으로 약칠일후에는 장부검사를 마치리라한다 그런데모고등관과 모모관들에게 년말선사로 최고오백원과 삽사백원을 지불한것이 탄로되엿고 일일출장비 칠십원식십원간 칠백원을 지불한것도 탄로하엿다는데 이사건이 얼마만큼 확대될는지 자못주목된다고한다

連浦敎會新築落成

【興南】 십일월일일 오전십일시에신축낙성한꼬려레배당내에서매도라(梅道羅)목사 사회하에 거행한바 에이넘치는 헌당식을 거행한바

宜寧産業組合서 正租販賣를斡旋

【宜寧】 경남의령산업조합(宜寧産業組合)에서는 중소농가들 일반세농에게 편리를 도키위하야 정조판매를 개시하여다는바 일반농가에서는 다수리용하기를바라다하며 판매방법은 다음과갓다한다

正租販賣方法

一、現金販賣=現品을 公正히 査定、檢斤하야 當日時勢의 正當한 高價로 買取함

一、保管販賣=現品을査定、檢斤하야 保管證書를 提供하엿다가 何時든지 販賣할意思가잇는때 保管當時의 價格高下를 勿論하고 賣買約定日의 從時勢에 依하야 代金을 支拂함

一、委託販賣=檢査正租로서 入庫할時는現價의八割以內의金額을日步二錢五厘比例의 利息으로返濟함 販賣할時에는賣買價格千分之四의 販賣手數料를徵收 但組合에서 買收할時는手數料를免除함 大量이 될時는東拓會社 殖産銀行 米穀倉庫에融資斡旋도함

一、共同販賣=檢査正租로서數人分을集合하여 地方精米所 或은大量取扱하는馬山 釜山 商人의 競爭入札方式으로 販賣斡旋 販賣手數料는 千分之四徵收 代金은落札同時에 迅速支拂함

府制實施前提로 隣接面廢合決定

晋州關係者會合에서

【晋州】 지난이십칠일晋州邑會議室에서 리접면인 주(晋州)읍회의실에서 리접면인 평거(平居)도동(道洞)내동(奈洞)의 삼개면장과 산하(山下)진주읍장의 관계읍면장이 집합하여장래 진주읍의 부제실시(府制實施)에 따라 리접리(里)의 편입에 관하여 협의하엿는데 그결과도동면(道洞面)의 전부와 내동면주약리(株約里)와 평거면 류수(柳水里)관문(板門)이현(二峴)신안(新安)평거(平居)의 오개면을 전중에 편입할을 따라 평거면의 남은 삼개리의 천부은 우수리(雨水里)봉수리(鳳山里)는 명석면에 귀속리(貴谷里)는 내동면에 할하기로 결정하엿는데 결국 변경후는 진주읍은 사면이 난면하리라한다 천삼백삼십이명의 인구를 가지게될것이라하며 지난 여십구일 도내무부장 (內務部長)으로부터 동축이잇서 방금 진주군에서그 서류작성에 분망중인바 불원간완성을 기다려 제출하리라한다

▲面廢合따라

鳴石面事務所와普校를羅佛로移轉計畫

명석면은 나불로 이전할방침인바 명석면에 우수 봉산 각리가 편입케되드로 현재 서는 새로히 평거면의 리양학교를 산 면사무소의 위치는 집교상의 중앙에 나불편어 막대하므로 동시에 면사무소와 보통학교를나불(羅佛)에 이전할계획을 세우고잇다는 바 그 이전에는 상당한 우여곡절(迂餘曲折)을 나다

地方人事

▲姜炳鈺氏(前高原警察署司法主任)今般新興警察署轉人事次 本報高原支局來訪

▲禹德煥氏(前昌寧郡普通農事主任)今般濟州島牧場 榮轉人事次 本報昌寧支局來訪

長篇小說 濁流 【25】

蔡萬植 作 鄭玄雄 畵

新版興甫傳(五)

「저애가 왜 작구만 오주에서! 난 양돌라 죽겟는데!」

계봉이는 속이져를 제 형한테 부리떼려고한다

「저게집애가 왜저래? 내자 무슨 어려니?……」

초봉이는 나무래더다가 다시 조용한말로

「…이집 쓰지말구 어여 아버지 진지상 가지구들어가 시장하시겟다 너두 배고푸다면 서 밥먹구」

초봉이는 부친과병수과 맛상을 봄데다가 국을 큰둘 작은한그릇씩 옮겨노코 그날여놀 한그릇과 모친이 먹을국은 세오되와 양재기에다가 한데퍼서 따로 올려놋는다 따루따루 국상에 옴겨논다 그릇이 수효가 모자란다

밥상에는 시겹어케 빗지버한 짠무김치 한접시와 간장에 국뿐이다 첫는즌 아울국이기는하지만 된장기를한 구수한 냄새가 위선 시장한 배를 회동하게 한다

계봉이는 담은 기를 아직 더 고집을 쓰겟지만 제가 원체 시장한판이라 직수그릇하고 부친의 밥상을 방으로 날려다노코 다시 나온다

그동안에 초봉이는 승재방으로 더려보낼 자리기승을을 해가지고서서 망서린다

진작부터 초봉이는 밤저녁의 조로 승재가 물이먹고시퍼도 조심이되어 물을 청하지못할줄을 알고 언제든지 제가 저녁밥을 짓게되는날이면 이러케 자리끼 승늉을 해서따리보내군햇다

오늘도 승늉을 해놓고 기와 어니, 어데 울는지에 내손으로 내어다주어보까 하고 별르는참인데 마침 계봉이가 도루 부엌으로 나오니까, 작난을하려다가 「실혀!」 하고 계봉이더러 갓다주라고, 아이들처럼 무렴해서 내맥긴다.

「실혀!」

계봉이는 아직도 심술 낫든것이 덜 풀렷다

「실키는 왜실혀? 남 밥중에 목말튼때 먹어라구 숭늉한그룻쇠 해다주면 조찬니?」

「조면 나두조아? 언니나 조치……」

「머?」

초봉이는 소스라치게 놀래어 무어라고 말을 할줄도 몰으고 기색이 당황하다.

「하하하ー、하하하하……」

계봉이는 언제 속이낫드냐는 드키 풀어져가지고 우서 재천다.

「……내가 올케 알어마첫지?」

도새 그대루, 책상아메가 안저 책을 보다가 고개를돌려 히죽 웃는다.

도라올때의 채림새라고 행지만 극히 간단해서 우아랫매기를 건정『사ー지』로만든『쓰메에리』양복이다.

이놈에다가 낡은 쏘프트를머리에 얻것스면 장재동(藏財洞)에잇는 병원과 이곳 거처하는도중에 이거사가 「…」 [illegible]

초봉이가 저집을 오고가고하든 도중에잇슬때요 모자를 아니쓰면 는 제박에안저 공부를 하는때 요 그우에다가 희끄무레한 (진찰)복을 걸치는때는 병원에서 의사 노릇을하는때요 또한가지 개가 남어빠진 왕진가방을 드는때는 근동(近洞)의 가난한 솔때는 병을 보아주러 무료왕진의 청을받고가는때다.

작년겨울 승재가 이방을 세어 드는무렵으로 삼동에 헌외투 하나를 더입은것외에는 그의모습이 변할수업든 드시 그놈 『사ー지』의 『쓰메에리』양복도 반년이 지난 오늘까지 변한적이 업다. 그래서 대체 날이 더우면 저사람이 무슨옷을 입고나 설랜고?이것이 다른사람들로다 른사람들이거니와 초봉이한테도 재미스런 궁금거리다.

그러나 그러라고 승재라는사람이 상식적생활를 한고때 덧고 넘어서서 탈속(脫俗)이되어 잇다거나 달리 무슨 괴벽이잇서 그러냐하면 심상 그럼것은 아니다. 오히려 제몸 감음도 할 줄을 모르는 환경(環境)이다.

그러한테다가 그는 또 가난 하다.

「저애가!」

제 얼굴 밝게지는것쏘바요

「아닌 그래두 나는 못속인다누 하하하하. 자아 그러니까 어서서 ー노동을 해주지…」

계봉이는 자리기승늉을 바뒤 들면서 「…그러치만 조심해야해 휴서 내가 남서방을 대관절 일러디두 몰오니까, 응, 언니」

「더 어러케 까불레냐!」

나무래면서 초봉이는 때릴드끼 얼는니까, 계봉이는 핵득돌아서서 아래채로 달어나느라고, 작란을 승늉을 밧아나흘렷다.

초봉이는 남어지 밥상을 집어들고 뒤를 돌려다보면서 안방으로 들어간다.

계봉이는 아래방문아프로 자 박으로 들어가드니 일부러 사나이 목소리로 「옛 납곤?」 하고 불는다

「게 누구?」 하는 승재의 대답소리를 듯고 계봉이는 미다지를 열어제친다 승재는 아까 돌아올때의 채